Biblioteca del Banco Central de Bolivia – La Paz

PLAY BOY
LA ULTIMA MODA A LOS PRIMEROS PASOS!!
Manaco
MOD. 41 #24-29

Pullman
NUEVO!! CALZADO DEPORTIVO PARA HOMBRES!!
MOD. 35 Nº 37-43
Manaco

PRESENCIA

MATUTINO FUNDADO EL 28 DE MARZO DE 1952
AÑO XXIV-Nº 6.118-LA PAZ, BOLIVIA, MIERCOLES 18 DE JUNIO DE 1975-12 PAGINAS-$b. 2.00
AÑO DEL SESQUICENTENARIO

..CON LOS PERIODISTAS.- El Embajador en Chile, Guillermo Gutiérrez Vea Murguía, a su arribo anoche a La Paz, insistió en que las negociaciones con Chile para una salida libre y soberana al mar, han alcanzado progreso. Informará al gobierno sobre su misión en Santiago, antes de volver a reunirse con la prensa boliviana.

Llegó embajador en Santiago

Expectativa por informe sobre las negociaciones con Chile

Gutiérrez Vea Murguía insiste en que hay progreso para lograr acceso propio al Pacífico

En medio de expectativa general por conocer los primeros resultados de las gestiones cumplidas en Chile para obtener una salida libre y soberana al Pacífico, llegó anoche a La Paz nuestro Embajador en Chile, Guillermo Gutiérrez Vea Murguía. El diplomático, que lleva casi dos meses como representante oficial de Bolivia en ese país, prestará en el curso de la presente semana un detallado informe al gobierno sobre la tarea que ha desarrollado en Chile, dentro de una estrategia que apunta a lograr para el país aquel acceso propio al mar antes de que se cumpla un siglo de la guerra del Pacífico.

Las primeras expresiones del embajador, ante los numerosos periodistas que fueron al Aeropuerto de El Alto para entrevistarlo justificaron al que denominó "el abrazo de Charaña" entre los Presidentes Hugo Banzer y Augusto Pinochet, afirmando que el trabajo que ha cumplido hasta ahora en Santiago se inspira en la declaración que suscribieron los dos mandatarios el 8 de febrero en aquella localidad fronteriza.

Su arribo al Aeropuerto de El Alto se produjo a las 21.10 horas a bordo de un "jet" de Braniff, después de "un viaje tranquilo y placentero", como comentó el diplomático boliviano.

La reanudación de relaciones entre Bolivia y Chile, durante la entrevistá que sostuvieron los generales Banzer y Pinochet en la localidad fronteriza de Charaña, despertó inquietud del pueblo boliviano y la esperanza de una solución que pusiera fin al encierro geográfico de noventa y seis años que sufre la nación boliviana. La Declaración de Charaña, como se recordará, estuvo en parte inspirada en el Acta de Ayacucho, suscrita en Lima el 9 de diciembre de 1974, con la adhesión de Chile, que menciona la necesidad de lograr una solución a la mediterraneidad de nuestro país.

En ese ambiente de expectativa arribó anoche el Embajador Gutiérrez Vea Murguía, cuyas primeras palabras fueron de disculpa ante la prensa boliviana para no anticipar ninguna declaración antes de informar al Presidente de la República y al Ministro de Relaciones Exteriores sobre la misión que cumple en Chile. El 24 de este mes, Gutiérrez Vea Murguía completará dos meses de labor diplomática.

"Me atrevo a decir que, a criterio mío, existe un progreso satisfactorio en nuestras relaciones con Chile", expresó el Embajador Guillermo Gutiérrez, a tiempo de informar, a requerimiento de un periodista, que a invitación de nuestro gobierno, el Presidente Pinochet designará a su delegado, "del más alto nivel", para que le represente en Bolivia durante los actos conmemorativos del Sesquicentenario de la República.

El Embajador Gutiérrez mencionó el hecho de que más de cuarenta periodistas chilenos en la puerta del palacio de La Moneda, le asediaron a preguntas para conocer tanto el resultado de sus entrevistas con el Canciller de ese país, Patricio Carvajal, como la inquietud despertada tanto en Chile como en Bolivia sobre el curso de las conversaciones sobre la cuestión marítima "A ellos como a ustedes, no puedo ni adelantar nada", dijo el Embajador.

Sin embargo informó que con el Canciller Carvajal sostuvo dos conversaciones importantes, una de 90 minutos y la segunda de una hora y 40 minutos, esta última cumplida el lunes, o sea, hace dos días. Sobre esas conversaciones y sobre el curso de las negociaciones con Chile, dijo que dependía de la voluntad del gobierno dar las informaciones necesarias para satisfacer la ansiedad del pueblo.

En la parte más importante de su declaración, Gutiérrez Vea Murguía afirmó que las gestiones han alcanzado

Pasa a la página 6

..SEPELIO.- Kfar Yuval, Israel,17 (AP) - Capellanes militares bajan el féretro de la víctima del ataque dominical en Kfar Yuval durante el sepelio del lunes. Tres personas murieron en el ataque y cuatro árabes perecieron en las represalias israelíes. (RADIOFOTO AP)

Duras críticas al gobierno argentino

Por su política económica

BUENOS AIRES, 17 (AFP) - La Presidenta argentina María Estela Martínez de Perón escuchó en menos de 24 horas duras críticas a su labor de gobierno a través de figuras políticas con quienes dialogó ayer y hoy.

Ayer por la tarde recibió al líder Ricardo Balbín, líder del Partido Radical de tendencia centroizquierdista, seguido en orden de importancia, quien según posteriormente que "si no hay respuestas positivas a mis sugerencias, se me hará muy difícil volver".

Esta mañana, la Presidenta dialogó con los dirigentes máximos de los partidos que integran la coalición oficialista FREJULI (Frente Justicialista de Liberación) en calidad de "socios menores".

Uno de ellos, Arturo Frondizi, ex Presidente argentino, afirmó que el diálogo con la prensa, al finalizar la entrevista, que versó el plan económico exigiendo inmediata rectificación.

Dos hechos comunes tuvieron ambas reuniones. Tanto Balbín en su entrevista privada como los políticos oficialistas se pronunciaron contra la posición económica gubernamental y coincidieron en destacar que existe una "violencia protegida" o por lo menos "tolerada".

Para Balbín fue la quinta reunión que mantiene con la Presidenta argentina. En todos los casos anteriores, los encuentros estuvieron precedidos por acontecimientos que provocaron tensión en la opinión pública.

La política económica impuesta por el Ministro Celestino Rodrigo, antes integrante del equipo de Bienestar Social que dirige José López Rega, ocupa con preferencia la atención pública.

Como "allegado" a López Rega se lo denomina en los círculos políticos al nuevo ministro, pero el sindicalista Lorenzo Miguel, titular del poderoso gremio metalúrgico, afirmó "no creo que López Rega esté haciendo 'lopezrreguismo'", en declaraciones efectuadas a un quincenario local.

Agregó que "López Rega ha sido elegido por Perón. Actuó cuando Perón estuvo en la clandestinidad y no solamente como Secretario Privado sino también como de la familia de Perón".

Aún cuando López Rega se encuentra ausente del país, su figura continúa siendo motivo de interés periodístico, de tal manera que los medios locales consignan que las reuniones políticas de las últimas horas no contaron con la presencia del ministro, hecho que ocurre por primera vez desde que asumió la presidencia María Perón.

Se preguntaban hoy los analistas políticos argentinos cuál era el sentido de la convocatoria presidencial a políticos opositores y aliados, enfrentándose con esta disyuntiva: o la gravedad del momento exige "conciliación y diálogo", o se trata de recabar opiniones sobre la aplicación de las medidas económicas últimas, a fin de conocer el "impacto" que produjeron.

Rusia y EE.UU. negocian acuerdo para prohibir bombas meteorológicas

..GINEBRA, Jun. 17 (AFP) - Sin haber logrado hasta ahora limitar sus arsenales nucleares, norteamericanos y soviéticos negocian aquí la prohibición total de la guerra meteorológica, indicaron hoy fuentes de la delegación de Estados Unidos.

Los medios recordaron que el viernes último, al hablar ante sus electores en Moscú, el jefe del Partido Comunista soviético, Leonid Brezhnev, se había referido al tema proponiendo la apertura de rápidas negociaciones sobre la limitación de armas "más peligrosas aún que las bombas atómicas".

Los expertos de la Organización Meteorológica Mundial (OMM) estimaron hoy que las armas meteorológicas sólo existen probablemente como proyectos, y nada indica que puedan estar en estado de ser utilizadas.

En varias ocasiones, sin embargo, ciertos especialistas acusaron a Estados Unidos de haber utilizado ese tipo de armas durante la guerra de Vietnam, pero nunca se confirmó oficialmente tal cosa.

Lo que Estados Unidos sí admitió -precisaron las fuentes- fue haber empleado bombas defoliantes que, a juicio de muchos científicos norteamericanos, alteraron el clima de Vietnam.

Por otra parte, hay propuestas de científicos de Estados Unidos afectos a la investigación con fines militares que propusieron el lanzamiento de gigantescos "globos" capaces de reflejar los rayos solares sobre una zona determinada, suprimiendo la noche, lo que tendría efectos nefastos sobre el clima y el organismo humano.

En todo caso, los negociadores soviéticos y norteamericanos prosiguen aquí sus negociaciones sobre el terrorífico tema en la más absoluta discreción.

Fuentes bien informadas indicaron que las mismas se suspenderán o concluirán este próximo fin de semana, recalcándose que la Unión Soviética trata de lograr un acuerdo que prohíba su eventual empleo.

El mes pasado -recordaron las fuentes- la URSS obtuvo que la Asamblea Mundial de la Salud reunida también en Ginebra, aprueba una moción contra el recurso a tales armas.

Por el contrario, la Unión Soviética se abstuvo de formular el problema hace unas semanas, durante el encuentro meteorológico mundial que se realizó aquí, aunque el congreso decidió abrir un "registro" de todas las actividades vinculadas con la modificación del medio ambiente por medios artificiales.

En caso de que las negociaciones norteamericano-soviéticas prosperen, se consideraba probable la presentación de un texto común al Comité de Desarme de las Naciones Unidas que se reunirá el 24 de este mes y en el que Estados Unidos y la URSS son co-presidentes.

Comunistas fortalecidos con reciente elección en Italia

..ROMA, Jun. 17 (AFP) - El comunismo ya no puede ser agitado como un espantapájaros en Italia, luego de las elecciones regionales del domingo último y el gobierno de centro-izquierda arriesga ahora su supervivencia.

En realidad, nadie aventura pronósticos sobre el futuro de la actual coalición gubernamental, hegemonizada por una Democracia Cristiana en retroceso y con la participación del Partido Socialista, que sin haber logrado el "salto adelante" de los comunistas, fue otro de los triunfadores en las elecciones.

Numerosos observadores se preguntan si el sentido del voto de gran parte del electorado italiano es el de esperanzarse con la propuesta de "compromiso histórico" formulada por los comunistas, para organizar una coalición de gobierno entre católicos, socialistas y comunistas.

Los demócratacristianos se manifiestan siempre ferozmente hostiles a una alianza de ese tipo y los socialistas la observan sin demasiado entusiasmo.

Lo cierto es que a partir de ahora -estiman los medios políticos- la Democracia Cristiana, declinante como partido mayoritario luego de estas elecciones, será acosada por el Partido Comunista y los sindicatos de un modo más riguroso.

El comunismo italiano de ningún modo se propone tomar el poder por la fuerza, pero ya ha afirmado que será mucho más exigente con quienes detentan el gobierno.

Al mismo tiempo, el Senado y la Cámara de Diputados mantienen la misma composición de mayoría de centro-izquierda, ya que las elecciones no tocaron al parlamento. Pero en el plano local podrán surgir alianzas, frente popular con participación de los comunistas y en algunos casos hasta con su hegemonía.

El problema se plantea entonces -a juicio de los observadores- en el seno de la coalición de centro-izquierda compuesta por la Democracia Cristiana, el Partido Socialista, los Social Demócratas y el Partido Republicano.

Si surgen dificultades, más allá de que alguno de esos partidos deberá asumir la responsabilidad de una eventual crisis política, la perspectiva que puede abrirse es la de elecciones parlamentarias anticipadas, estimaron los medios.

Mientras tanto, la prensa católica se limitó a publicar hoy sin comentarios los resultados electorales, como el diario de la Santa Sede L'Osservatore Romano.

Pero medios influyentes del Vaticano expresaron hoy cierta irritación por la campaña, si bien discreta bastante explícita, que la prensa de la Santa Sede llevó a favor de la Democracia Cristiana en los últimos días de la campaña electoral.

Estas fuentes allegadas a las máximas jerarquías católicas, indicaron que ello fue resultado de iniciativas privadas y no de una consigna papal, ya que la Iglesia se mantiene neutral frente a los eventos políticos.

Ficción se hará realidad con nuevos proyectos espaciales

- MOUNTAIN VIEW, CALIFORNIA, 17 (AP) - Los proyectos de destacados biólogos reunidos aquí parecen extraídos de una novela de ciencia-ficción.

Unos 25 científicos estudian la factibilidad de explorar y habitar el espacio cósmico. Algunas de sus teorías se refieren a la forma de crear en 20 a 30 años una atmósfera en el Planete Marte, capaz de sostener la vida. También tienen planes para construir con minerales extraídos de la Luna, enormes planetoides habitados por familias de "pioneros".

"Estas son ideas reales -aunque parezcan fantásticas-- que los hombres de ciencia están estudiando en serio, "dijo Larry King, vocero del Centro de Investigaciones AMES donde los hombres de ciencia conferencian.

Los científicos están en una sesión de trabajo de diez semanas, llevada a cabo con fondos de la Administración Nacional de Aeronáutica del Espacio (NASA), para debatir proyectos sobre la forma de estudiar para el hombre condiciones de vida aceptables en el espacio exterior.

"Muchos alegan que en vista de nuestras necesidades sociales agobiantes, otra inversión grande en tecnología espacial sería inhumana, "dijo Grald K. O'Niell, físico de la Universidad de Princeton. O' Niell es el creador del proyecto para construir enormes "burbujas" orbitales capaces de contener colonias humanas.

"El Dr. O' Niell ha diseñado enormes cilindros, dentro de los cuales se pondría tierra, piedras, vegetales y una atmósfera, todo hecho con materias extraídos de la Luna y los asteroides", dijo King.

"Entonces estos cilindros serían tripulados y puestos en órbita en torno a la Luna, o donde sea".

Dick Johnson, Director del Estudio de la NASA para la colonización espacial, dice que habitar otros planetas y crear colonias espaciales en órbita podría ser de tremendo beneficio -- o perjuicio -- para la humanidad.

Siete días durarán los festejos oficiales del sesquicentenario

Siete días durará el programa oficial de festejos del Sesquicentenario de la Fundación de la República según un esquema provisional que ha sido enviado por la Cancillería a consideración de las embajadas de los países sudamericanos y Panamá, invitados a participar en esta celebración a través de delegaciones especiales.

El programa se iniciará el día 2 de agosto, cuando empezarán a llegar las delegaciones extranjeras, y concluirá el 8 de agosto, cuando éstas dejarán el país.

Como consecuencia de invitaciones cursadas oficialmente por el Presidente de la República a sus colegas, se espera la llegada del Presidente de Venezuela, Carlos Andrés Pérez, y de los representantes personales de los Presidentes de Argentina, Brasil, Colombia, Chile, Ecuador, Panamá, Perú, Uruguay y Paraguay.

El programa provisional establece los días 2 y 3 para el arribo de las delegaciones especiales que, luego de recibir los honores militares, se trasladarán a sus alojamientos. Para el lunes 4 de agosto está previsto el arribo del Presidente de Venezuela, Carlos Andrés Pérez junto a su señora esposa doña Blanca de Pérez.

Para ese mismo día se ha propuesto la realización de una Solemne Sesión en la Alcaldía Municipal en honor de los Jefes de Delegaciones Extranjeras y un concierto de la Orquesta Sinfónica Nacional.

El martes 5 de agosto se colocarán ofrendas florales ante los monumentos del Libertador Simón Bolívar y el Mariscal Antonio José de Sucre. En lo referente al Presidente de Venezuela se sugiere una sesión en su honor en la Alcaldía Municipal, el saludo de la señora Blanca de Pérez a la Primera Dama doña Yolanda Prada de Banzer en la residencia de "Las Retamas" y el saludo protocolar del Presidente Carlos Andrés Pérez a su colega el Presidente de Bolivia, así como un almuerzo íntimo de ambos mandatarios con sus esposas.

Para las 14.30 horas de este día se prevé la partida de las delegaciones visitantes a la ciudad de Sucre.

EN SUCRE

A la llegada de los delegados especiales al aeropuerto de Alto Tucsupaya se les rendirán los Honores Militares correspondientes y recibirán el saludo de las autoridades locales para ser trasladados a sus alojamientos.

Siempre, dentro de este programa tentativo, se incluye para el día 5 una Solemne Sesión en la Alcaldía Municipal y una recepción que ofrecerían el Presidente de la Corte Suprema de Justicia y la señora de Romero Linares en honor de las delegaciones visitantes en los salones de la Biblioteca de la Corte.

Para el miércoles 6 de agosto a horas 9.30 está prevista la llegada de sus Excelencias, el Presidente de la República General Hugo Banzer y el señor Presidente de Venezuela, don Carlos Andrés Pérez al aeropuerto de "Alto Tucsupaya". Luego de los Honores Militares y del saludo de bienvenida del Alcalde Municipal, ambos mandatarios se trasladarán a sus residencias.

El acto principal del día

Pasa a la página 6

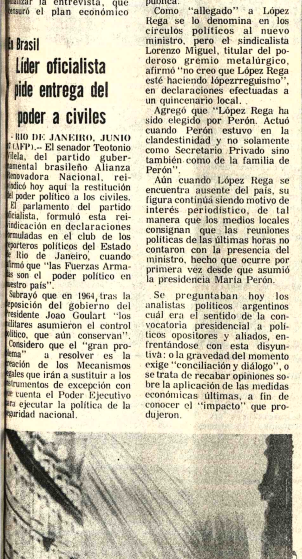

..ESPECTACULAR SOMBRERO.- Londres, 17 (AP) - Gertrude Shilling lleva puesta una cabeza gigante cuando sale hoy de su residencia londinense rumbo a la Carrera Real de Ascot. El sombrero y el vestido son de su propia creación y para confeccionarlos utilizó 25 metros de raso blanco y rosa. (RADIOFOTO AP)

..LIDER COMUNISTA.- Roma,17 (AP) - Enrico Berlinguer, cabeza del Partido Comunista Italiano, se dirige a sus seguidores en una plaza central de Roma, tras conocer las dramáticas victorias del comunismo italiano en algunos centros durante las elecciones realizadas este fin de semana. (RADIOFOTO AP)

Firma norteamericana buscará petróleo en el mar de Uruguay

- MONTEVIDEO,- 17 (AP).- El gobierno adjudicó hoy la empresa norteamericana "Chevron Petroleum Overseas Inc" las tareas de exploración, prospección y eventual explotación de yacimientos petrolíferos submarinos en la plataforma continental y mar territorial del Uruguay.

El anunció fue hecho esta tarde por el Presidente Juan M. Bordaberry y el Ministro de Industria y Energía, Adolfo Cardozo Guani, en el curso de una reunión de prensa en el palacio de gobierno.

Uruguay que debe importar la totalidad del petróleo que consume, unos 12 millones de barriles, cifra grandes esperanzas en el hallazgo de importantes yacimientos.

Una comisión estatal designada meses atrás estudió detenidamente las ofertas presentadas por "Chevron" y por la "ESSO Standard Oil", que habían sido seleccionadas entre otras once que se presentaron a la licitación internacional convocada por el gobierno el año pasado.

La propuesta de "ESSO" quedó descartada.

A partir de este momento la empresa seleccionada dispondrá de un plazo de cuatro meses para hacerse cargo del área marítima que le sea asignada para la búsqueda de hidrocarburos, y para enero del año próximo deberá quedar finalizado el primer pozo.

Todos los gastos y riesgos correrán por cuenta de la Chevron, según lo estipulado en el contrato, siguiendo lo que se ha denominado el "modelo peruano" en este tipo de trabajos.

En el caso de hallar efectivamente petróleo, la compañía cobrará sus trabajos reteniendo para sí un porcentaje del petróleo extraído.

Brasil

Líder oficialista pide entrega del poder a civiles

RIO DE JANEIRO, JUNIO 17 (AFP).- El senador Teotonio Vilela, del partido gubernamental brasileño Alianza Renovadora Nacional, reclamó hoy aquí la restitución del poder político a los civiles.

El parlamento del partido oficialista, formuló esta reivindicación en declaraciones formuladas en el club de los periodistas del Estado de Río de Janeiro, cuando afirmó que "las Fuerzas Armadas son el poder político en nuestro país".

Subrayó que en 1964, tras la deposición del gobierno del Presidente João Goulart "los militares asumieron el control político, que aún conservan".

Consideró que el "gran problema" a resolver es la supresión de los Mecanismos legales que irán a sustituir a los instrumentos de excepción con que cuenta el Poder Ejecutivo para ejecutar la política de la seguridad nacional.

Corte de Oruro confirmó pena de diez años para narcotraficantes

ORURO, 17 (PRESENCIA).- Otros dos traficantes de cocaina fueron sentenciados a diez años de prisión cada uno, por las autoridades judiciales de esta ciudad. Se trata de Wolfango Arévalo López, de profesión agrónomo y Guillermo Barrios Hualampa, quienes, además, deberán pagar, no por concepto de multa, entre ambos, la suma de veinte mil pesos bolivianos.

La sentencia, en su primera instancia, fue dictada por el Juez de Partido en lo Penal de la Capital, doctor Teodoro Bustillos, el 22 de abril del año en curso. La sentencia fue apelada ante la Corte Superior del Distrito y este Alto Tribunal confirmó la sentencia, que está basada en el articulo 62 del Decreto Ley de Control de Substancias Peligrosas, que fija para los narcotraficantes, penas que fluctúan entre los 10 y 15 años de prisión.

La Corte Superior del Distrito, presidida por el doctor Alfonso Noya Reyes, se ha mostrado particularmente severa contra los traficantes de cocaína y otras drogas similares. Hace poco, desestimando la resolución de un juez que absolvió a dos traficantes por presunta falta de pruebas, les aplicó, haciendo uso de sus atribuciones legales, penas de 20 años de presidio. Lamentablemente, uno de los condenados logró fugar, no hace mucho, burlando la vigilancia del guardia que lo acompañaba.

Guillermo Barrios Hualampa, fue aprehendido en esta ciudad, por funcionarios de la Oficina Nacional de Narcóticos venidos desde La Paz. En posesión de datos que indicaban a Barrios Hualampa como a narcotraficante, le tendieron una celada. Se hicieron pasar por compradores de la droga prohibida, ofreciéndole tres mil dólares por kilo de cocaína. Barrios Hualampa, tentado por la oferta, volvió de su alojamiento con el producto solicitado, encontrándose con los policías, que desembarcando sus revólveres, lo arrestaron y se incautaron de la cocaína.

EL CAMINO

Barrios Hualampa, en las declaraciones que prestó en la policía, confesó que el clorhidrato de cocaína, le fue suministrado por Wolfango Arévalo, a quien se lo capturó, pocas horas después, en su domicilio para esta operación tuvo que allanarse la vivienda.

Barrios Hualampa, completando su confesión, condujo también a los policías a la casa donde se elaboraba la droga. La vivienda resultó ser de propiedad de Francisco Ramírez, ubicada en la zona Este de la ciudad.

La fábrica estaba instalada en un gallinero. Allí se cristalizaba el sulfato de cocaína para transformarlo en clorhidrato. Francisco Ramírez, nunca pudo ser habido por la policía.

La Sala Plena de la Corte Superior del Distrito, al confirmar la sentencia del Juez Bustillos, dice: "Del análisis del proceso. llegamos a la conclusión de que el Juez del plenario, al pronunciar la sentencia apelada, obró con recto criterio, si tomamos en cuenta que, dada la naturaleza de los hechos que se juzgan, resulta poco menos que imposible ofrecer otros medios de prueba que no sean las diligencias de policía judicial, que se levantaron por la Oficina de Narcóticos".

En Tarija:

Fue conmemorada la paz del Chaco

TARIJA, 16 (PRESENCIA).- Julio Campero T., Presidente de la Federación de ex combatientes de la Guerra del Chaco y las autoridades departamentales, encabezaron los actos conmemorativos del 40º Aniversario de la Paz del Chaco.

En la Plaza Luis de Fuentes, el Obispo de esta diócesis, Monseñor Abel Costas Montaño, ofició una misa de campaña. Acto seguido se desarrolló una marcha de los soldados del Chaco, hasta el Cementerio General, donde colocaron una ofrenda floral en el monumento al Soldado Desconocido.

El Coronel Hugo Farfán C., en el Paraninfo de la Universidad Boliviana Juan Misael Saracho, disertó sobre aspectos bélicos de la contienda, y despertando el interés de la numerosa concurrencia que se congregó para escucharle.

CEMENTERIO DE TARIJA.- El Alcalde Municipal, Gerardo Methfessel, ha informado que se llevan a cabo trabajos de pavimentación en las avenidas interiores del Cementerio General de Tarija y un amplio mejoramiento de ese Campo Santo.

A los trabajos de pavimentación coopera el Comité de Obras Públicas y Desarrollo, en razón de que el Municipio carece de los fondos para encarar la obra.

Estos trabajos fueron iniciados durante la gestión edilicia del Mayor Otto López Murillo y se espera que serán concluídos en el curso de los próximos meses.

Declararon paro de labore en fábrica de calzado Fle

COCHABAMBA, 17 (PRESENCIA).- Aunque aún no exista unidad de criterio, en torno a planteamientos realizados, trabajadores de la fábrica de calzado Flex se encuentran en huelga desde ayer.

De acuerdo a informes que prestaron dirigentes laborales de la indicada fábrica, ellos solicitaban la atención de algunos puntos que consideraban justos, como la modificación del régimen de bono de asistencia. Este extremo no habría sido aceptado por los ejecutivos de la Empresa, lo que habría obligado a ingresar en huelga por 48 horas.

Entrevistado Rigoberto Pueyo, este manifestó que el viernes pasado se había llegado a un acuerdo, ante las autoridades de la Jefatura del Trabajo, aumentándose el 100 por ciento del bono de asistencia, el mismo que se perdía con un día de falta, pero, al parecer, los trabajadores no aceptaron ese planteamiento. pese a que en principio indicaron que firmarían un acuerdo, esta mañana plantearon nuevos puntos que, a criterio del Gerente son inaceptables. Indicó además que, a su modo de ver, no había criterio uniforme en el planteamiento, porque una parte de los trabajadores ingresaron trabajo y otros no lo hicie

El viernes, el Pref Eterovic había señalado q problema estaba resuelto sin embargo, los trabajad insistieron en sus p teamientos.

Las autoridades del Juz de Trabajo, por su parte dieron que el Gobierno congelado el aumento salarios y sueldos y que dependía de los empres

Habrá en Tarija curso de viticult

TARIJA, 17 (PRESEN El Servicio de Formaci Mano de Obra (FOMO) q halla en forma conjunta Comité de Obras Públi Desarrollo de Tarija y la versidad Juan M Saracho", informa que, localidad de San Lorenzo, tal de la Provincia M dictará un curso de Vitic que tendrá una duración meses y que comprende siguientes temas: poda tamiento invierno, plan y cultivo, elem nutricionales y enferme

Analizan técnicamente resultados de colonización en "Villa Banzer"

TRINIDAD, 16 (PRESENCIA).- "Se han de compaginar y homologar los resultados que hemos recogido en nuestra estadía en el Comité de Obras Públicas y las obtenidas en el lugar", dijo el Lic. Lloyd Jacobs, después de retornar de Villa "Banzer", donde estuvo con el Lic. Arturo Valdivieso, otro de los técnicos de COPADE, la firma consultora encargada de los estudios de ampliación del asentamiento campesino y plan de colonización que se ha iniciado con el traslado de los chacareros de las riberas del Ibare y Mamoré, el pasado año después de haber sufrido la dura y desastrosa influencia de la subida de las aguas.

El Plan presentado por Obras Públicas, al criterio del técnico, se encuadra perfectamente los objetivos quedando solamente los datos de comercialización de servicios y otros inherentes a un desarrollo armónico y organizado, si se tiene en cuenta la gravitación que ha de ejercer en el crecimiento de la zona que comienza en Casarabe y se extiende hacia el Este, dentro de una planificación agrícola-ganadera que se proyecta con muchas perspectivas.

El Ing. Leigue, Ejecutivo de Obras Públicas, al interiorizarse de los trabajos que realizan los consultores, manifestó que el Plan tiene el objeto de convertirlo en un programa piloto, para otros asentamientos y base para la extensión agropecuaria de la región, donde la organización de desarrollo piensa en forma conjunta con el Ministerio de Agricultura, instalar una granja experimental de gran capacidad que, además de servir de asesores y experimentadores agrícolas, puedan generar sus propios productos.

ASILO DE ANCIANOS.- La Asociación de Mujeres Japonesas de la Colonia San Juan de Yapacaní hizo este fin de semana una donación de alimentos al asilo de Ancianos de la Santa Cruz. Todos los años durante el período de cosecha, la colonia llega a esta ciudad para hacer su aporte a dicho albergue. El grupo acompañado por el Cónsul del Japón en esta capital y su señora, entregó 11 quintales de arroz, además de una apreciable cantidad de frutas, verduras y otros alimentos. Las religiosas encargadas del asilo de ancianos, junto a la colonia japonesa, aparecen en el gráfico.

Proyecto de edificio de la Renta considerado una burla para Potosí

POTOSI, 16 (PRESENCIA) - Hay protesta general en esta ciudad, ante el descuido por la no iniciación de los trabajos de construcción de nuevo edificio para la Administración Regional de la Renta.

"Hemos reclamado en muchas ocasiones y permanentemente estamos enviando notas a la ciudad de La Paz", dijeron las autoridades departamental, al ser requeridas por la prensa.

El terreno para levantar un moderno edificio para la Renta está en pleno centro de la ciudad y actualmente da un aspecto antiestético y desagradable.

Hasta hace más de un año, las oficinas de la Renta, funcionaban en un edificio colonial, el mismo que fue demolido con el propósito de construir un inmueble de varios pisos, según se informó en repetidas ocasiones a la prensa.

Posteriormente, se dijo que la Dirección General de la Renta ha tenido problemas en el financiamiento y que por esa causa no se puede iniciar los trabajos.

Mientras tanto, en Potosí, crece el descontento general y se interpreta ese descuido como una burla para esta capital. "Si la Renta no inicia los trabajos, vamos a exigir que el terreno sea traspasado a cualquier otra entidad, que esté dispuesta a aprovechar la ubicación", dijeron representantes de organizaciones localistas.

En otras fuentes informativas, se declaró que "instituciones sin recursos como la Renta, no deberían embarcarse en obras que no van a poder concluir y ni siquiera iniciar. Demoler edificios es fácil y cómodo, pero las autoridades de dicha institución deberían preguntarse si van a tener la capacidad necesaria", enfatizaron otros ciudadanos.

Hasta la fecha, se han efectuado muchas conferencias de prensa, para dar detalles de los problemas surgidos y en varias ocasiones, igualmente, se anunció que hasta tal o cual mes, los inconvenientes estarán superados. Más los meses, corren y cuando se aproxima el mes del sesquicentenario de la República, los ánimos se muestran preocupados.

Se imprimen estampillas para financiar edificio en Tarija

TARIJA, 17 (PRESENCIA).- El Ministro de Transportes y Comunicaciones, Julio Trigo Ramírez, ha comunicado al Prefecto de este Departamento, Armando Ichazo Urquidi, que la serie de estampillas conmemorativas del Centenario del fallecimiento del General Francisco Burdett O'Connor, uno de los fundadores de la República, se encuentra en proceso de impresión, en la empresa "La Papelera S.A." de La Paz.

De esta manera se da cumplimiento a la decisión del Presidente de la República, General Hugo Banzer Suárez, de emitir estos sellos postales, destinando su producto a la construcción del Palacio de Comunicaciones en esta capital, cuyas obras no pudieron ser iniciadas debido a la Comuna local carece de los recursos necesarios para adquirir un lote de terreno, en el centro urbano, para la edificación de esta importante obra que ha sido solicitada al Supremo Gobierno por los sectores tanto públicos como privados.

El Poder Ejecutivo dispuso, en 1973, la emisión de estas estampillas, especificando además que parte de los recaudado por su venta sería destinado a eregir un monumento en Tarija al Mariscal Otto Felipe Braun y al General Francisco Burdett O'Connor, héroes de la Independencia Americana que, en el período republicano, tuvieron una destacada actuación militar en este Departamento, venciendo a las tropas argentinas en Iruya y Montenegro.

Se estima que tan pronto como la empresa editora concluya los trabajos que le han sido encomendados por el Ministerio de Transportes y Comunicaciones, se darán los pasos iniciales para concretar las obras destinadas para Tarija, y dispuestas por el Primer Mandatario de la a Nación en el Aniversario Cívico departamental, hace dos años.

SANA-CICATRIZA
HONGOS-ECZEMA
QUITA RAPIDAMENTE
PICAZON

A base de Propionato de Sodio y otros medicamentos hemos logrado una fórmula específica para el tratamiento de enfermedades de la piel producidas por hongos, como infecciones de la piel, tiña de las uñas, del cuero cabelludo y de la barba, eczema, pie de atleta, etc. que se vende con el nombre de SANAFITIL.

Si Ud. ha probado otros medicamentos y no ha logrado los resultados deseados pruebe SANAFITIL y Ud. comprobará sus buenos resultados.

Ministerio de Industria, Comercio y Turismo

CONVOCATORIA A CONCURSO DE MERITOS

SE CONVOCA A CONCURSO DE MERITOS PARA LA PROVISION DE LOS SIGUIENTES CARGOS DEPENDIENTES DEL MINISTERIO;

1.- Un Ingeniero Industrial, con experiencia en la elaboración de Proyectos Industriales.
2.- Un Economista, con experiencia en Promoción Financiera y Comercial de Empresas.
3.- Un Ingeniero Industrial
4.- Un Economista
5.- Una Secretaria Ejecutiva, con conocimientos de Inglés.

LOS INTERESADOS PODRAN PRESENTAR SUS CURRICULUM VITAE Y DEMAS DOCUMENTOS, AL DEPARTAMENTO DE PERSONAL, HASTA EL DIA VIERNES 20 DEL PRESENTE MES A HORAS 18 p.m.

La Paz, junio de 1975

Licitación Internacional
Empresa Nacional de Ferrocarriles (ENFE)
Banco Internacional de Reconstrucción y Fomento (BIRF)
Material y equipo ferroviario

Por orden del Sr. Ministro de Transportes, Comunicaciones y Aeronáutica Civil, Presidente del Directorio de la Empresa Nacional de Ferrocarriles y con los procedimientos previstos por el Banco Internacional de Reconstrucción y Fomento (BIRF) en relación al Plan de Rehabilitación de los Ferrocarriles Bolivianos (2a. Fase) la Empresa Nacional de Ferrocarriles, invita a los fabricantes y/ o representantes de equipo y material ferroviario, a participar en las licitaciones para los siguientes rubros:

A. A partir del 19 de junio de 1975.
   1) Materiales para mantenimiento de vía.
B. A partir del 1º de julio de 1975.
   1) Herramientas varias y equipo para mantenimiento de vía.
   2) Vehículos de inspección para vía.
   3) Maquinarias y Equipo para Maestranzas (1a. Parte)
C. A partir del 15 de julio de 1975.
   1) 300 carros de carga.
   2) 5 coches de pasajeros.
   3) 1 carro matamaleza.
   4) Herramientas para mantenimiento de Maestranzas.
D. A partir de 15 de agosto de 1975
   1) Puentes metálicos
   2) Equipo para Telecomunicaciones.
   3) Maquir arias y Equipo para mantenimiento de Maestranzas (2a. Parte.)

La Paz, junio de 1975

GERENTE GENERAL — GERENTE REHABILITACION E INVERSIONES

SUBSECRETARIO DE TRANSPORTES

SERVICIO NACIONAL DE CAMINOS

CONVOCATORIA A PROPUESTAS Nº 14/75

Por orden del señor Ministro de Transportes, Comunicaciones y Aeronaútica Civil, se invita a las firmas comerciales y/o importadoras legalmente inscritas en las Cámaras Nacionales de Industria y Comercio a presentar propuestas para la provisión de:

ITEM UNICO.- Alambre galvanizado Nº 8 - 150 toneladas.

Las propuestas deben ser presentadas en sobre cerrado y lacrado, llenando todas las formalidades de Ley, hasta las 18:00 horas del día 11 DE JULIO DE 1975 y de conformidad al Pliego de Condiciones y Especificaciones que los interesados podrán retirar en el Departamento de Mantenimiento del Servicio Nacional de Caminos, Avenida 20 de Octubre Nº 1824 (interior).

La Paz, 12 de junio de 1975

DIVISION DE RELACIONES PUBLICAS

CIEDA S.A.

Comunica a su distinguida clientela haber recibido:

Planchas Alemanas aptas para estampado profundo en las siguientes medidas: 1/8'', 1/16'', 1/32'' y 1/40''
Hierro Redondo de 9, 12, 16 y 19 m.m.
Hierro Angular de varias medidas.
Carburo Colombiano.
Precios sin competencia.

Oficinas en La Paz Calle Murillo Nº 629 (al lado del Colegio Inglés Católico)
Oficinas en Cochabamba Calle Nataniel Aguirre Nº 6753.
Oficinas en Santa Cruz Calle 24 de Septiembre Nº 300.

SILVANA
El reloj suizo de confianza

- Distribuidores para Bolivia
LA PRECISION
Casilla 569 Cochabamba

PRESENCIA Juvenil

PRESENTA EL PROXIMO JUEVES 19 DE JUNIO:

EN EL SESQUICENTENARIO... ¡DESCUBRE A BOLIVIA!
- TIWANACU - TEMPLETE KALASASAYA - Portada

OPINA LA JUVENTUD
- Respondo a tu impresionante llamado
- Agradecimiento
- Desconocida Bolivia...

POESIA JOVEN
- A la madre campesina
- A la madre del joven campesino
- Adorada madrecita

LITERATURA BOLIVIANA
- Unas estampas de JAVIER DEL GRANADO

SABES INTEGRARTE EN EL GRUPO?
-Test

ACTUALIDAD
- Algunos conceptos de HELDER CAMARA

CONCURSO SUDAMERICANO DE PINTURA ESCOLAR

"1975...AÑO INTERNACIONAL DE LA MUJER"
- Dialogando con jóvenes cochabambinas

MASIFICADOS O CON PERSONALIDAD?
- Radiografias de los adolescentes
- "Los millones de pesos invertidos en publicidad, han surtido su efecto: el adolescente usa lo que OTROS HAN ELEGIDO POR EL.

EL NOVIAZGO DE HOY NO ACEPTA FORMULISMOS
- Hoy todos piden amar, pero sin formulismos...

VENTANA A LA ACTUALIDAD
- El analfabetismo: un llamado a la acción.

EL TOCADISCOS
- Ultimas novedades discómanas

S.O.S.... ¡ALGUIEN TE NECESITA!
BIBLIOGRAMA
AMISTADES

¡SIEMPRE AGIL...SIEMPRE JUVENIL!

Guia Profesional

Médicos

MARIO MENDEZ ELIAS
Especializado en Neurocirugia, Suecia, Inglaterra, Holanda.
Enfermedades, Cirugía del Cerebro, médula, nervios, traumatismos, cráneo, cerebrales - vertebrales - epilepsia.
Consultorio: Edificio Venezuela, Capitán Ravelo 2070 primer piso, horas 16 y 17 teléfono 55446-82909.

DR. GUILLERMO SUAREZ TEJADA
CIRUJANO UROLOGO
Atiende enfermedades de los riñones, próstata, vejiga genitales masculinos, venéreas etc. Consultorio: Mercado 9e. esq. Yanacocha Edif. Almaraz 4º. piso Atención horas 18 a 20 p.m.

DR. FABIO PRADO BARRIENTOS
ENFERMEDADES DE PIEL
Hospitales de Buenos Aires- San Pablo - Santiago de Chile. Eczemas - Alergias - Tiñas - Acné Consultorio Edificio Castilla 2do. piso, oficina 201 (Loayza 250) Teléfono 56641, Tardes.

DR. RUBEN VARGAS CUBA
INTERNISTA
Especializado en "Medicina Interna" Universidad Nacional Autónoma de Mexico, Instituto Mexicano del Seguro Social.- Consultorio Avenida Villazón 1978 Teléfono 27697 Horas 15 - 19. Domicilio 27854.

DR. ALBERTO GUMIEL
Especialización en ESTADOS UNIDOS
Venéreas. Vias urinarias, enfermedades del trabajo, medicina legal, trastornos sexuales. Consultorio: Comercio 994 2º piso, teléfono 40263 Horario 17.30 - 20 hs.
Atiende horas especiales.

DR. LUIS SEA
MEDICINA INTERNA
Broncopulmonares. Tuberculosis, gastrointestinales. Venéreas en todas sus formas. Consultorio y domicilio Evaristo Valle 157 teléfono 42465. Atención de 3 a 7.

TRAUMATOLOGO ORTOPEDISTA
Especialización Brasil-Europa
DR. CARLOS MUÑOZ A.
Atiende niños y adultos. Fracturas-Rayos X - Cicatrices por quemaduras. Manos heridas.
Consultorio Ayacucho 208 quinto piso -14-19 horas. Sábados en la mañana Teléfonos 52265. Domicilio 43075 - 20461.

CENTRO MEDICO DE ESPECIALIDADES
Av. Mariscal Santa Cruz 1280 Tel. 52460

DR. GIOVANNI, DAZA INOFUENTES
MEDICO DE NIÑOS
Especialidad Universidad de Chile. Recien Nacidos, control de Crecimiento y desarrollo Psicológico y motriz. Urgencias Tel. 40255

DR. OSCAR CLAVIJO FOSSATI
CIRUJANO CARDIO VASCULAR
Cirugía Torax. Corazón Arterias, venas Especialización Brasil Tel. 25907.

DR. OSCAR BARREDA BARRIENTOS
GINECOLOGO OBSTETRA
Esterilidad conyugal. Patología genital Tel. 20446

DR. JOSE FARFAN CARRASCO
CARDIOLOGO
Especialización Brasil, Argentina. Enfermedades del Corazón, Adultos, Niños Hipertensión arterial Electrocardiograma, Urgencias Tel. 58134

RUBEN CASTELLANOS ROJAS
MEDICO DE NIÑOS ESPECIALIZACION ITALIA - FRANCIA
CONSULTORIO: 2º piso Edificio Petrolero 16 de Julio 1616 de 14 - 16 horas. Tel. 50461
DOMICILIO: Rosendo Gutierrez 628. Tel. 54413.
ATENCION DE URGENCIAS

DR. FELIX DELGADO M.
GASTROENTEROLOGO
Especializado en Buenos Aires- Argentina.
Enfermedades del esófago, estómago, intestinos, higado, vesicula, vias biliares, páncreas, nutrición.
Consultorio: Edif. Petrolero, Av. 16 de Julio 1616, segundo piso. Teléfono Consultorio: 50461 - 53331 Teléfono Domicilio: 52673 - 29948. Atención a domicilio:

DRA. SONIA OCAMPO DE BALLESTEROS
GINECOLOGIA OBSTETRICIA
Estudios Universitarios en Brasil Especialización Centro Medico Nacional México.
CONSULTORIO: Av. Camacho 1377 Edificio Sáenz 2º piso Telef. 65409 - 43429 Hs. 15 - 19.

DR. MIGUEL BASUALDO PUIG
MEDICINA GENERAL
Graduado en Europa
Fisioterapia Electro
genética. Enfermedades
viosas y circulatorias Paral
neuralgias - varices - flebi
otras.
Consultorio Plaza Frias
1570 Teléfono 22413
Consultas desde horas
Tratamientos Mañana y ta

DRA RUTH MALDONADO BALLON
GINECOLOGIA OBSTETRICIA
Cirugía Tumo
mamarios, Hemorragi
Esterilidad Flujos vagin
anormales, Prenatal, Pa
Planificación Familiar.
CONSULTORIO: Mari
Santa Cruz 1322. Teléf
50040, tardes 13.30 - 17.
Domicilio Teléfono 54564.

DR. ANIBAL RIVERO DELFIN
MEDICO DE NIÑOS
Especializado en Lond
Santiago de Chile, U.S.A.
Consultorio: Av. 16 de J
1456. Edif. Sobima, 3er. p
Teléfono 55742 -
Domicilio: Urbanizac
San Miguel J-26 - Teléfono 83
Casilla 3601.

DR. ALFREDO RAMIREZ
Cirujano Urólogo
Estudios Universidad
Chile. Especialista en Ciruja
Enfermedades de riñones,
jiga, próstata, genitales,
fertilidad, vasectomia.
Avenida Camacho 1
Teléfono 57219 - 64817
Consultas 14 - 19.

Dr. ALBERTO MARIACA
MEDICO CIRUJANO
Medicina interna, Es
Gastroenterologia, estómag
intestinos, apéndice, higad
vesicula biliar, páncreas, et
Trastornos de la nutrición.
Consultorio Plaz
Venezuela 3er. piso (Edifici
Sobima) Altos O.K. de horas 14
17. Teléfonos: Consultorio 2627
Domicilio 23832

Notarios

GUALBERTO RODRIGUEZ
NOTARIO DE FE PUBLICA
Asuntos del ramo, escrituras protocolizaciones testamentos, protestos, poderes legalizaciones, apendice, higad bros, etc. SERIEDAD PUNTUALIDAD, EFICIENCIA Dirección Mercado Nº. 1078 Frente a Casa Grace. Tel. 22401 Dom. 26072.

PRESENCIA

Director: Huáscar Cajías K.
Gerente: Armando Mariaca V.

Reglamentación de las inversiones extranjeras

Nuevamente han surgido discrepantes opiniones acerca de la forma en que hay que reglamentar las inversiones extranjeras, sobre todo en relación con la ley vigente en nuestro país y la decisión 24 adoptada por los países integrantes del Pacto Andino. Se anuncian reformas, pero probablemente ellas tendrán que ser objeto de amplias discusiones en todos los círculos pues no se trata de algo que puede decidirse de acuerdo sólo a principios técnicos sino que involucra las concepciones políticas y las aspiraciones de los pueblos.

Hay hechos de los que no se puede prescindir en esta materia . Uno de ellos, es la evolución que ha habido en cuanto a inversiones extranjeras en países subdesarrollados, después de la segunda guerra mundial. Se sabe de antemano que los inversionistas no colocan su capital ni arriesgan sus bienes por filantropía sino porque esperan una ganancia; pero, en los últimos lustros, se ha afirmado también la convicción de que las naciones pobres no tienen por qué prestarse a ser explotadas por los capitales extranjeros, permitiendo que éstos lleven la mayor parte de los beneficios y dejen muy poco en favor del país huésped. Hay muchas formas de equilibrio entre estos intereses que tienen aspiraciones contrapuestas. Es interesante recordar que la evolución marcha en sentido de disminuir las ganancias y privilegios de los inversionistas y de aumentar los beneficios del país que los recibe, al mismo tiempo que van desapareciendo las represalias y las amenazas de las naciones exportadoras de capitales. Este equilibrio y esta tendencia han sido incluidos, en lo esencial, en la decisión 24 del Grupo Andino que no busca sino impedir que los errores del pasado vuelvan a presentarse y que se adopte una política económica que podía ser aceptable hace un siglo o quizá medio siglo, pero que se halla en desacuerdo con las corrientes actuales. Por eso, si se introducen reformas en esa decisión sólo podrán ser de detalle, pero no deberán tocar el fondo. La sustancia de lo que ya se ha acordado.

Por otro lado, vale la pena recordar lo que hace poco menos de una década dijo un Presidente mejicano durante una visita que hizo a Estados Unidos: cuando los inversionistas obtienen demasiadas ventajas, están preparando el camino a futuros conflictos y marcan a sus empresas como objetos seguros de nacionalizaciones inevitables.

Por eso, inclusive para garantizar a los propios inversionistas, lo mejor es un equilibrio en que se tomen en cuenta las tendencias actuales.

Amenazas comunistas en el sur de Europa

Los abusos de las dictaduras derechistas y el desgaste de algunas tendencias democráticas están creando un serio peligro en el sur de Europa, peligro de que tendencias extremistas marxistas, lleguen pronto al poder, sea por el camino de las urnas, sea utilizando las tácticas de presión y violencia que les dieron buenos resultados en otras partes.

La primera presa posible ha sido Portugal. Aunque el voto popular es abrumadoramente favorable a una tendencia de izquierda moderada y progresista, los comunistas de orientación moscovita cuentan con el apoyo de los militares que están en el poder. El primer gran paso que han dado los comunistas es el control de los medios de comunicación social que están completamente dominados por ellos depués de la incautación por asalto del diario socialista y de la radio católica. Por lo demás, algunos anuncios del gobierno son poco tranquilizadores.

En España, nadie sabe lo que de seguro puede ocurrir a la muerte del general Franco. Como casi siempre sucede, mientras los partidos o las tendencias democráticos se atenían a la ley, los grupos extremistas prosiguieron sus tareas y probablemente se hallan tan organizados, tan dispuestos como en Portugal a tomar un lugar preponderante apenas se presente la ocasión. Todavía no se vislumbra una etapa de transición que lleve con seguridad, siquiera relativa, a la tranquila implantación de una democracia de tipo occidental.

Ahora, el problema se presenta en Italia, aunque allí el comunismo se muestra muy cauteloso y afirma que no trastornará la marcha del régimen, en sus líneas fundamentales. En las elecciones del domingo y lunes últimos, entre el comunismo de tipo moscovita, los socialistas marxistas y grupos menores, han obtenido el 47% de los votos; si les agregamos los obtenidos por el movimiento neofascista, resulta que la mayoría de los votantes se han pronunciado por tendencias antidemocráticas.

A esos hechos podemos agregar otros, como la incertidumbre que reina respecto a lo que ocurrirá en Yugoeslavia a la muerte del ya muy anciano mariscal Tito y la inestabilidad de Grecia - democracia dejada en ruinas por un gobierno militar tiránico e incompetente.

Con estos antecedentes, cabe sin duda afirmar la alta probabilidad de que estemos en vísperas de una época de inestabilidad y de intranquilidad cuyos resultados finales apenas pueden vislumbrarse.

Reclamaciones de los pueblos guarayos

Durante un cabildo abierto realizado en Concepción de Chiquitos, los habitantes de numerosos pueblos guarayos hicieron conocer varias situaciones de injusticia que se han presentado en aquella vasta zona, atropellos cometidos día tras día y problemas que dificultan la marcha hacia el progreso, que todos desean emprender.

Las reclamaciones han sido avaladas por la presencia de todos los sectores sociales: campesinos, maestros, autoridades religiosas y civiles que han mostrado su inquietud ante lo que sucede y por la carencia de ayuda para llegar a soluciones rápidas y justas.

Se ha denunciado - con cita de casos concretos - que la reforma agraria no se cumple, que ha sido desnaturalizada para beneficiar a unos cuantos; que los campesinos y personas pobres son víctimas de atropellos, sin que haya a quien recurrir en busca de amparo; que inclusive disposiciones tan aparentemente beneficiosas como la declaratoria de reserva forestal, han llegado tarde, incluyen terrenos que nada tienen que hacer con el objeto de aquella norma y no han impedido una tala indiscriminada y destructora. A todo ello, hay que agregar aspectos humanos - mejor cabría calificarlos de inhumanos - que provocan protestas bien fundadas, pero que son desconocidas por las autoridades superiores a las cuales se recurre ahora con las denuncias.

Ellas tienen que ser investigadas a fondo para evitar que las situaciones injustas y los atropellos se consoliden y hasta por simple prescripción, lleguen a engendrar derechos. Eso no debe suceder porque tendríamos un semillero de conflictos ya que se advierte claramente que las personas que se quejan han llegado al límite de su paciencia y no están dispuestas a soportar que la situación actual se prolongue. En este caso, no se puede hablar de agitación ni de demagogia; la naturaleza de las denuncias y la calidad de las personas presentes en la reunión indican que se trata de algo serio, que las autoridades nacionales tienen que acoger.

Es lo menos que puede hacerse no sólo para eliminar abusos y mantener el imperio de la justicia y de la ley, sino como reconocimiento a los pueblos guarayos que durante siglos - desde los primeros tiempos de la colonia - han sido los abanderados de la nacionalidad en aquellas aisladas regiones y los que mantuvieron allí, puede decirse que por cuenta propia, la soberanía boliviana.

Batalla "El Carmen" y una historia de cuatreraje

Por el Mayor (r) José González Arze

A principios del mes de noviembre de 1934 el Tcnl. Humberto Arandia me entregó una Nota, en la que por disposición del Coronel Angel Rodríguez, Jefe de Operaciones de las Fuerzas en Campaña, me hice presente en el Comando Superior con base en la localidad de Samaihuate, donde por conducto regular, e instrucciones previas· recogí del Capitán Roberto Ramallo, una copia de la "Zona de Operaciones de El Carmen".

Cumpliendo órdenes superiores, trasladé desde el Sector de Fortín Ballivián, vía Celina y la picada Beatriz, al Batallón B.Z.I con 350 plazas, con potencia de fuego y fracciones de zapadores bien entrenados en aperturas, y procedimientos de enlace, a dar a CAÑADA ORURO, situada en el "Cruce Estratégico" de las larguísimas picadas (caminos en monte), desde Villa Montes, Ibibobo, Capirenda, Cururenda, Ballivián, Murillo, Ruiz, Ingavi, Salek y sus enlaces hasta Carandaití, o sea, las principales arterias de comunicación entre el Primer, Segundo y Tercer Cuerpo de Ejército.

En Cañada Oruro, me puse a órdenes del Comandante de la División del Cuerpo de Reserva, Coronel Oscar Moscoso, militar dinámico, que en la Campaña supo calcular los factores de distancia, agua, tiempo y la capacidad de las unidades disponibles, de este y diversos jefes preparados, no supo tomar muy en cuenta, las observaciones en forma rápida y oportuna el Jefe de Operaciones.

Dos días antes de mi llegada con el Batallón B.Z.I a mi cargo a la base de CAÑADA ORURO, se había organizado la Plana Mayor de la División del Cuerpo de Reserva según recuerdo como sigue:

Cmdte. Coronel Oscar Moscoso; J.E.M. del Cuerpo, Tcnl. Alfredo Peñaranda; Cmdte. Artillería, Tcnl. Luis E. Saavedra; Int. del Cuerpo, Sbte. Armando Rengel; Ayudante J.E.M. Sof. Edmundo Moscoso; Cartógrafo, Sgto. Secundino Murillo; Sección Claves, Cadete Alfonso Arze Quiroga- de Enlace, Cap. Eliodoro Galindo.

Resultaba notorio por entonces que dicho Comando del Cuerpo de Reserva no disponía de verdaderas unidades de tropas de reserva. Simplemente en términos castrensesn, el Comando del Cuerpo de Reserva, recibía y despachaba órdenes superiores y se hallaba en plena organización. Se decía que debían llegar nuevos contingentes de refuerzo.

OPERACIONES DE COBERTURA

Con dichos antecedentes, el día 12 de noviembre de 1934, trasladé mi tropa al SECTOR DE EL CARMEN, con destino a patrullar y cubrir claros sobre el frente Sudeste y explorar el monte y sectores de las "Picadas Murillo, Ruiz. El Carmen, Ingavi y Salek", protegiendo a las tropas en la línea de fuego.

En el frente noroeste correspondió el control a otra unidad, que mucho después supe era sector demasiado largo; por detrás de la Senda Carrasco se infiltraron por un claro las patrullas paraguayas.

El día 13 de noviembre, se escuchaban tiroteos distantes y un tronar sospechoso en el monte. A media noche, gritaban nuestras tropas: Al asalto, al asalto, cual se tratara de la táctica de avances en campo abierto.

Cuando, más tarde, salimos con el Sof. Alberto Castro y una fracción de 15 soldados al cruce desde las Picadas Ingavi y Alegre a la Picada Ruiz, se observó la venida con rumbo Sudoeste a toda prisa de un camión color verde, tamaño mediano, "Ford" - Al hacer "ALTO" y revisados sus ocupantes, resultó ser el "MAYOR Celso Camacho", a que conducía el chofer Emilio Gomez, protegidos desde la carrocería por ocho soldados bien armados, que se dirigían desde la base de EL CARMEN y Divisiones a cargo del Tcnl. Zacarías Murillo y el Coronel Walter Méndez (quien con sus unidades había sido recientemente trasladado de otro frente de batalla) con destino al COMANDO DE CAÑADA ORURO

Al constatar la presencia del "Mayor Celso Cmacho, después de un saludo militar muy respetuoso y sin contar con una movilidad, le manifesté:

- ¿Desde dónde se viene mi Mayor? Respuesta: De mis entrevistas con los diversos Jefes de Unidad y examinado una serie de factores de posibles cambios del enemigo.

EL CUATRERAJE DEL MAYOR CELSO CAMACHO

En tales circunstancias excepcionales le manifesté: "Mi mayor, observo que lleva Ud. en su Carta Porta Parte planos y documentación; no es posible que continúe adelante así, sin un carro patrullero que corra de satinador por delante ¿O quiere que lo acompañemos hasta "CAÑADA ORURO"?

La respuesta fue: Cumpla Ud. con su efectivo las órdenes superiores y desplace su control por todo el frente del Sudeste. Y no se preocupe por mi persona. Precisamente voy a CAÑADA ORURO y HASTA EL COMANDO SUPERIOR EN SAMAIHUATE, con el fin de que tomen nevas disposiciones. "Luego se alejó el camión "Ford".

Pasarían escasos minutos desde que el vehículo se alejaba a nuestra vista sobre la recta de la PICADA RUIZ. Tiempo aquel impresionante e histórico en que cambiaron las fases de toda la GUERRA DEL CHACO.

Escuchamos más o menos a kilómetro y medio de distancia el tableteo y ráfagas de ametralladoras típicamente "pilas". Allí, al fondo, se vio al camión virar con rapidez, pechar el monte y plantarse. Tras una serie de gritos de una patrulla numerosa paraguaya, todo quedó en silencio.

Cuando bordeamos el camino - picada a toda carrera y llegamos al lugar, encontramos al Mayor Celso Camacho sangrante y doblado a la salida de la cabina. El chofer Emilio Gomez había desaparecido. Y los ocho soldados que se hallaban en la carrocería se encontraban todos muertos. La patrulla paraguaya había realizado un recorrido envolvente por el flanco norte de Carrasco.

Se destacó en su persecución una patrulla del Batallón, que nunca más apareció ante los hechos posteriores.

Hallé el maletín o carta porta parte del Mayor Celso Camacho que aún conservo como recuerdo de aquella tragedia, en el, no hallé ni un solo plano y la documentación de las zonas de operaciones.

Trasladados que fueron los muertos desde la Picada Ruiz a Cañada Oruro, el cuatreraje del Mayor Celso Camacho, Jefe del Estado Mayor Divisionario, causó una tremenda alarma.

No obstante que el Coronel Oscar Moscoso dio el parte inmediato al Jefe de Operaciones del Comando Superior desde Cañada Oruro a Samaihuate a escasos 100 Kms conste que se perdió el tiempo precioso de un día, sin que se hubiera ordenado el repliegue táctico de todos los efectivos de la zona de operaciones de El Carmen a nuevas posiciones.

LOS CHOQUES DE PATRULLAS Y LA LUCHA EN EL CARMEN

La patrulla paraguaya, al despojar toda la documentación y gráficos del Mayor Celso Camacho , se había llevado todo el plan de operaciones, de los principales frentes de batalla del Primer y Segundo Cuerpo.

Las fracciones del Batallón B.Z.I se desplegaron y chocaron con fuertes patrullas paraguayas provistas de linternas,el cerco de las divisiones bolivianas de El Carmen se había consumado. No había posibilidad de atender a los heridos, todos quedaron tirados en el monte. Los efectivos que lograron romper el cerco por distintas direcciones, salieron a la pista de Cañada Oruro en gran número, y nadie sabía qué había ocurrido con los demás efectivos.

Si en Cañada Strongest se derrotó a fuerzas paraguayas donde cayeron cerca de 3.000 prisioneros, en la Cañada de El Carmen las pérdidas bolivianas se estimaron posteriormente en proporción similar

LOS REPLIEGUES DE IBIBOBO, ITURRI Y CAPIRENDA

Ante los hechos, el Comando del Cuerpo de Reserva a cargo del Coronel Oscar Moscoso, rápidamente y con acierto, organizó las barreras en las picadas de Ibibobo, Bolivar y Potosí, donde, en la recta aún ciega de la Picada Iturri, las fracciones del Sbte. Guillermo Revollo habían salido agotadas, a moribundos, los encontramos agusanados. Así se defendieron las petroleras de Bolivia.

Gracias a dichas medidas y las del Comando Superior, que se trasladó hasta San Antonio frente a Villa Montes y simultáneamente conforme al plan previsto por el General Bernardino Bilbao Rioja, se desplegó al Reg. Perez a lo largo del Rió Pilcomayo, se alistaron las tres líneas de defensa de Villa Montes: de Apodaka, Agua Blanca y Caigua, desde las alturas de Camatindi hasta Irua. Aparte del Aguarague, Mandeyapecua y Charagua.

Ya todos saben que en las grandes batallas de Villa Montes, bajo la directiva del General Bilbao Rioja; de Mandeyapecua del General Enrique Peñaranda y de Charagua, donde actuaron las patrullas bien organizadas, fracasaron las fuerzas paraguayas, que se hallaban, distantes, agotadas y desprovistas. Lo peor fue de que ya carecían de refuerzos.

Menudearon los contraataques de las tropas bolivianas, hasta que las fuerzas paraguayas se replegaron mas al Sudente del río Parapetí por Huirapitindi; cerca a Carandaití, pasado Ñancorainza. Desde el sur de Ravelo, Igani e Iridague, precipitadamente se trasladaban tropas paraguayas a los frentes del Algodonal y Villa Montes y así comenzó la contra ofensiva boliviana con un fuerte empuje circundante, lo que demostró que no había ninguna posibilidad del avance paraguayo, al contrario, se constató la retirada total desde Fortín Galpón.

En esa etapa histórica, surgió la sombra del Canciller argentino Saavedra Lamas, que presionó y logró se suscribiera el cese de las hostilidades de la GUERRA DEL CHACO, con su comentario posterior a la prensa Porteña: De que, al no haber - quedado el Territorio de Tarija en poder de la Argentina años antes, hacía falta que el Paraguay ocupara el Chaco Boreal. El administicio ocurrió en el Sudeste el 14 de junio de 1934, con la farsa y dicho de: Sin vencidos y vencedores. No obstante la Comisión de Neutrales fijó la frontera actual de Bolivia y el Paraguay, marginando el acceso mercante boliviano a la Cuenca del Plata desde el Río Negro al Río Pilcomayo

ANTECEDENTES GEOPOLITICOS

Dicho de paso, a mi entender de hombre de campo, se precipitó la Guerra del Chaco debido a las siguientes fallas fundamentales.

1º.- De no haberse destinado al Tercer Cuerpo del Ejército a lo largo y ancho del litoral del Río Paraguay. No se aprovechó la experiencia del ataque paraguayo a Fortín Vanguardia de Bolivia, en 1928 y el primer choque en Laguna Chuquisaca o Pitiantuta, con destino a anular la navegación mercante y el F.C. de Casado a Minas Cue paraguayos.

2º.- De movilizar fuertes efectivos bolivianos desde el comienzo de la Guerra del Chaco y desarrollar una campaña de guerrillas y patrullaje, en lugar de una línea de combate frontal en el que fracasó el General Hans Kundt en la Primera Fase de la Guerra.

3º.- Procurar que mediante la Comisión de Neutrales, quede a favor de Bolivia la Costa del Río Paraguay y desde Galpón hasta Olimpo y una paz justa entre ambas naciones.

No obstante de tales antecedentes, se publicaron en obras de geografía , revistas etc, que el Paraguay facilitó a Bolivia sobre la cuenca del río Paraguay su costa y puerto propio, con todas las ventajas de navegación franca y libre por la Cuenca. la verdad es que se adjudicó hasta Chovoreca, A no ser por el Tratado de Límites de 17 de noviembre de 1903 entre Bolivia y Brasil, mediante el

(Pasa a la página 9)

Angola: la ruta hacia la independencia

Por WALTER MARTIN

Servicio Especial de Inter Press Service

ARGEL, JUNIO (IPS).- Entre las antiguas colonias portuguesas en Africa, la de Angola es la que más dolorosas convulsiones registra en el proceso de liberación. A cinco meses de la fecha prevista para su independencia (el once de noviembre próximo), la riquísima nación del suroeste africano continúa debatiéndose en un gravísimo caos interno provocado por un complejo juego de intereses externos que se refleja en las profundas divergencias y los enfrentamientos armados entre los tres movimientos de liberación.

El "Movimiento Popular de Liberación de Angola" (MPLA), el "Frente Nacional de Liberación de Angola" (FNLA) y la "Unión Nacional para la Independencia Total de Angola" (UNITA), a pesar de los mínimos acuerdos logrados en enero pasado en Alvor, Portugal, se han enfrentado reiteradamente en los últimos tiempos y el saldo de esos choques armados se eleva a millares de víctimas. Una reunión cumbre entre las tres organizaciones prevista para celebrarse próximamente en Nairobi, capital de Kenya, aparece como una de las últimas esperanzas de lograr coincidencias que permitan llegar pacíficamente a la fecha de la independencia.

Para explicar los puntos de vista de su organización, el representante en Argelia del "MPLA", Paulo Jorge, concedió aquí una extensa entrevista a "Inter Press Service".

Recordó que los "acuerdos de Alvor" estipularon la creación de un gobierno de transición, integrado por los tres movimientos de liberación y las nuevas autoridades portuguesas, la formación de un ejército nacional y la posible celebración de elecciones en octubre venidero, poco antes de la fecha prevista para la independencia.

A partir de esa reunión, "el proceso fue complicándose cada vez más en función de que las fuerzas son distintas, tienen líneas políticas e incluso principios ideológicos diferentes, todo lo cual hace que se haga muy difícil trabajar en el seno de este gobierno de transición", señala Paulo Jorge.

A su juicio, uno de los principales responsables de la actual situación en Angola es el FLNA, organización a la que acusa de "pretender lograr el poder por la fuerza bajo una ocupación militar en una extensa área de territorio, próxima a la prolongada línea fronteriza con Zaire, donde el FLNA tiene sus bases y pleno apoyo logístico".

El representante del MPLA (único de los tres movimiento de liberación de Angola reconocido por el gobierno argelino) no descarta que en el hecho señalado se encierre también una ambición expansionista del gobierno del Presidente de Zaire, Seko Sese. Mobutu, pero destaca también que otro factor de conflicto es la concepción de su organización sobre el "poder popular".

Explica que se trata del "poder del pueblo pero organizado; ya que después de casi catorce años de lucha el pueblo de Angola ganó una conciencia nacional y sobre todo un cierto nivel político, ideológico que lo habilita para participar activamente en la vida nacional expresando libremente sus opiniones y aspiraciones".

"LOS APOYOS E INTERESES EXTRANJEROS"

Añadió que esta concepción no es compartida por el FNLA y tampoco por UNITA, lo cual "naturalmente provoca choques y enfrentamientos".

Más adelante, reprochó "la posición que las fuerzas armadas portuguesas han mantenido frente a esta situación, pues han adoptado una actitud de cierta neutralidad o pasividad argumentando que no pretenden intervenir en los asuntos internos de Angola".

"A nuestro juicio -subrayó- las fuerzas armadas portugesas tienen todavía responsabilidades en la marcha de este proceso de descolonización en la medida en que aún permanecen en Angola para garantizar el orden y la seguridad de la población. Por eso entendemos que deberían actuar con mayor firmeza para impedir estos conflictos y, sobre todo, la ilegal ocupación militar que está llevando a cabo el FLNA".

Admitió, sin embargo, que para las nuevas autoridades portuguesas "es difícil encarar conflictos armados, porque naturalmente las fuerzas armadas lusitanas no quieren más luchas". Comprendió además que para el gobierno de Lisboa "fue difícil durante este período tomar medidas más concretas, preocuparse un poco más del problema angolés, en la medida en que durante este tiempo también Portugal tenía sus propios problemas y su propia lucha para la consolidación del proceso democrático y revolucionario y garantizar las libertades adquiridas por el pueblo, después del 25 de abril de 1974".

Entendemos eso y no olvidamos tampoco que en Portugal hubo tentativas de golpe de estado para contrarrestar el proceso lusitano, pero pensamos que la consolidación de la democracia y del proceso revolucionario portugués depende también de la efectiva descolonización de Angola, ya que los dos procesos están interligados", destacó luego.

En otro momento, acusó al FNLA, que dirige Roberto Holden, de tener vinculaciones "con potencias imperialistas, particularmente con los Estados Unidos, así como con los grandes monopolios internacionales". Agregó que "por distintos elementos y factores creemos que "UNITA" responde también a intereses capitalistas, especialmente de Europa Occidental", acotando que esta última "es una creación de las propias fuerzas armadas colonialistas portuguesas, pues no debemos olvidar que "UNITA" tuvo una estrecha colaboración del derrocado régimen de Lisboa para combatir contra el MPLA en el frente este de Angola".

"En definitiva -concretó- pensamos que estas dos organizaciones responden más bien a intereses extranjeros que a las aspiraciones del pueblo de Angola".

Cuando se le preguntó con qué apoyo extranjero contaba su organización, el MPLA, Paulo Jorge afirmó que "todo el mundo sabe que nosotros consideramos aliados naturales a los países socialistas, con los cuales tenemos relaciones estrechas y de quienes hemos recibido ayuda fundamental para la lucha armada que hemos librado contra el régimen colonialista y fascista portugués".

Interrogado acerca de la ideología de su organización, dirigida por Agosthino Neto, declaró que el MPLA "es un movimiento de liberación nacional, tiene principios justos, que responden a los intereses del pueblo de Angola, particularmente al de las capas más explotadas, los campesinos y los obreros. Estos principios están muy cerca del marxismo - leninismo, pero esto no quiere decir que el MPLA lo sea. Hemos luchado por abolir la explotación del hombre por el hombre, pero no se puede por ello de ninguna manera calificar al MPLA como un movimiento marxista-leninista. Por otra parte, ni nuestros militantes ni nuestro pueblo están suficientemente politizados ni preparados como para que puedan ser definidos categóricamente en el orden ideológico".

"EL PUEBLO QUIERE LA PAZ"

Para que se pueda llegar a la fecha de la independencia de manera ordenada, pacífica, "es fundamental que se respeten los acuerdos de Alvor. El pueblo de Angola quiere la paz. Está cansado de casi catorce años de guerra. Pero el pueblo quiere también que se acepten y respeten sus aspiraciones. Quiere estar seguro que el futuro del país, responda al programa que más conoce y respalda, que es el programa del MPLA. Los grandes problemas surgen porque el pueblo se identifica más con nuestras organizaciones que con las otras dos, desconocidas incluso en vastas zonas del país. ¿Será posible que el FLNA y UNITA respeten los deseos del pueblo? Este es un verdadero problema", señaló más adelante.

Aseguró que el MPLA "está haciendo todos los esfuerzos posibles para encontrar, sincera y conjuntamente con las otras dos organizaciones, una plataforma política común. Continuaremos en este empeño. Celebraremos todas las reuniones que sean necesarias para impedir que se sigan masacrando poblaciones, cometiendo atrocidades y arbitrariedades contra el pueblo".

Si ello no fuera posible, "si por casualidad las fuerzas reaccionarias continuaran intentando obstaculizar el proceso revolucionario de liberación, pues, sencillamente, nosotros continuaremos la lucha armada hasta la victoria final".

Respecto a las vinculaciones y solidaridad internacional recibida por su organización desde América Latina, destacó la que le fuera brindada por Cuba. "Hasta hace unos años en la mayoría de los países de ese continente existían regímenes oligárquicos relacionados con las potencias imperialistas, particularmente con Estados Unidos, al cual estaban sometidos", dijo Paulo Jorge.

"Pero, actualmente, parece haber una evolución en algunos países latinoamericanos -prosiguió- la hubo en Chile, en su momento, pero hoy desgraciadamente ese pueblo está bajo un régimen fascista. Sin embargo, en Perú, Panamá, México y muy recientemente al parecer también en Venezuela se están registrando procesos positivos".

"Con los dirigentes de esas naciones más avanzadas de América Latina, esperamos tener la oportunidad de establecer contactos fructíferos en ocasión de la próxima reunión del Consejo de Ministros de Relaciones Exteriores de los países no alineados que se celebrará en Lima, Perú, a la que asistirá mi organización, dijo. Allí mantendremos todos los encuentros necesarios para establecer relaciones de amistad de lograr apoyo para la independencia definitiva de nuestro país", agregó.

Finalmente, respecto a la actitud del gobierno de la república argelina frente al problema de Angola, el representante del MPLA manifestó que este país, su pueblo y su gobierno, "que luchó tenazmente durante años para lograr su independencia -lucha que fue para nosotros motivo de inspiración-, comprendió mejor y más profundamente el problema de los distintos movimientos de liberación africano. Hemos encontrado en Argelia una receptividad muy grande: apoyo material, concreto, político y de toda índole. Nuestra amistad con este país es y será muy fraterna y profunda".

Cartas a PRESENCIA

Las palmeras de la Plaza Venezuela

Señor Director.

Hace unos días la población ha visto con suma extrañeza en la plaza Venezuela la insólita tala de los cuatro magníficos palmeros que constituían una rareza en nuestro clima y a la vez adornaban el monumento del Padre de la Patria, Simón Bolivar.

Al inquirir los móviles de esta medida, me informé de que se trataba de remozar dicha plazuela para las celebraciones del sesquicentenario de la República.

Como quiera que una sugerencia nunca está por demás, me permito insinuar a través del prestigioso matutino que Ud. tan dignamente dirige, que teniendo en cuenta la inadecuada ubicación del Libertador que por su estrechez dificulta los homenajes que se le rinden, y se le rendirán continuamente, se traslade el monumento ecuestre a un lugar de mayor amplitud y que condiga con la memoria que se debe al gran Bolivar.

La Plaza que actualmente ocupa la estatua de Isabel La Católica, sería la ideal para este cambio, trasladando a su vez ésta al lugar que actualmente ocupa el Libertador, con el consiguiente cambio de denominación de las plazas.

Esta sugerencia asimismo, quedaría justificada en que los recordativos a los precursores del descubrimiento de América se hallen situados en una misma arteria.

Agradeciéndole de antemano la publicación de la presente, lo saluda muy atentamente.

Alvaro Riveros Tejada
C.I. 072651

Eficiencia en el servicio postal

Por Juan Pereira Fiorilo

Un sobre de correspondencia enviada de Alemania el 13 de diciembre de 1974 y recibido esta semana en La Paz para ser distribuido, nos mueve a analizar la eficiencia en el servicio postal y que no simplemente radica en la atención que el mismo tiene en Bolivia, sino en fallas muy graves dentro del sistema de intercomunicación y dependiente de los acuerdos de la Unión Postal Universal.

Si calculamos el tiempo que tarda de Hannover al puerto de Hamburgo por ejemplo, el despacho de esa correspondencia, podría ser de unos 5 días, cosa exagerada para la eficiencia del servicio alemán. Pero, que cruzar el océano tarde unos seis meses, eso ya está bien para las citas de Ripley: "aunque usted no lo crea".

Hay por consiguiente una falla muy grave. Bolivia tiene que plantear el tema en discusiones internacionales y demostrar como el hecho de ser nación mediterránea, nos provoca también en este aspecto problemas que afectan los intereses de los empresarios que requieren este tipo de transporte postal y que tiene que sufrir una realidad incómoda y perjudicial en extremo, por desatención en puertos.

Pero, si bien aquello tiene que transferirse para reclamar en el ámbito de conferencias a nivel mundial, también nuestra estructura interna es en extremo deficiente.

Una carta aérea despachada de o a Buenos Aires, Sao Paulo, Santiago o Asunción tarda como mínimo 8 días en llegar. Si se trata de una ciudad un poco más alejada y sin transporte aéreo directo como ocurre con Montevideo, Brasilia, Cordoba o Concepción, la carta tarda de 10 a 15 días por lo menos Y ello ya es culpa de los servicios bolivianos en especial.

Otro aspecto deplorable es el hecho de que la correspondencia especialmente de los países vecinos nos viene con el raro sistema de estar "engomada", siendo así que los remitentes en ningún momento han "engomado" esa carta.

Ello creemos que no es ya atribuible al servicio postal, pero que dentro del mismo hay alguna rara interferencia que tiene extrema curiosidad en saber cuál es la redacción de la carta. ¿ Significará por consiguiente que en nuestro país, Brasil, Argentina, Chile o Perú hay algún curioso ajeno al propio sistema postal ...?

Bolivia ha creado desde hace poco tiempo el sistema de "carta expresa" pero su celeridad, que en Europa y otros países de nuestro continente determina que por ese costo adicional se despache la correspondencia en el primer avión disponible, parece que en nuestro país tuviese como destino el ir dentro de la valija postal habitual, con lo que el que utiliza ese sistema de despachos no consigue la ventaja en tiempo que desearía obtener.

En el servicio de información que se recibe por correspondencia hay un retraso que obliga a cualquier empresa a tener que recargar sus costos en Bolivia para poder utilizar el servicio cablegráfico y ello, aunque nunca se haya efectuado un análisis estadístico y de valor, implica indirectamente un costo adicional que afecta al standar de vida de la población.

La mención a este tema no involucra precisamente al personal del servicio de correos del país en materia de eficiencia o deficiencia del mismo, sino la estructura general del servicio de correos, la que entendemos requiere de una revisión completa.

Uno de los aspectos que perjudican el servicio de despacho de correspondencia aérea creemos que es el que pocas líneas tienen derecho de transporte de las mismas siendo así que por ejemplo para la Argentina se tiene fuera del LAB y Braniff, también Aereolíneas Argentinas; para Chile; LAB, Braniff, Lufthansa, Iberia, al igual que para el Perú y para el Brasil no se debe mantener el monopolio del LAB, sino también utilizar Cruceiro do Sul y Braniff y finalmente para Paraguay y Uruguay tomar en cuenta Aereolíneas Argentinas, la Línea Aérea Paraguaya y Braniff.

Las autoridades de correo tienen que darse cuenta de que el desarrollo economico del país depende en mucho de la buena atención del servicio postal y por ello deben romperse los actuales sistemas que, por antiguos, son obsoletos y hasta inservibles.

PRENSA

OPINION DE PERIODISTAS
ART. 4º D.S. DE 19 DE FEBRERO DE 1970

Austeridad

Escribe: Francisco Roque Bacarreza

El país, financieramente, ingresó en un período difícil, caracterizado por la disminución en los ingresos que percibe por su comercio exterior.

Las restricciones en el ingreso de divisas son un efecto del proceso de receso que afecta a la actividad industrial del mundo, cesación que se refleja en la paulatina baja de las cotizaciones para las materias primas, como ser los minerales.

Frente a la situación, será necesario que las autoridades encargadas de las finanzas nacionales, adopten medidas que, si bien no sean de emergencia, sirvan en cambio para precautelar los intereses de la Nación y garanticen los esfuerzos que se hacen para sacar al país de su postración.

Las reservas monetarias del país, cercanas a los 200 millones de dólares, cifra récord en la historia económica boliviana, deben ser precauteladas con una estricta política de austeridad en los gastos que realizan tanto el sector privado como el estatal

Las disponibilidades financieras de la Nación en un período de austeridad, deberán ser utilizadas sólo para fines necesarios, como ser el normal abastecimiento del mercado nacional y el costo que requiere el desarrollo: importación de tecnología. Fuera de estos gastos fundamentales y otros que sean necesarios, lo demás resulta superfluo para un país que todavía es subdesarrollado y pobre. En este orden de cosas, los sectores económicamente privilegiados deberían tambien cumplir con su cuota de sacrificio, que será siempre mucho más pequeña en comparación con otros estratos de la sociedad.

Durante gran parte de 1974, como efecto de un "boom" económico - financiero, la crisis energéticas y otros factores que influyeron sobre la economía inflacionista de Occidente, se elevaron las cotizaciones para las materias primas hasta niveles jamas vistos hasta entonces, tuvimos el caso del estaño que de una cotización promedio de 1973 de 1.70 dólares por libra fina saltó a los 4.50 dólares a mediados del año pasado.

Como efecto de esa coyuntura muy especial, Bolivia vió fortificadas sus reservas monetarias y afianzadas sus esperanzas de despegar definitivamente hacia el desarrollo.

Ahora, cuando nos toca la "época de las vacas flacas", es necesario utilizar adecuadamente aquello que nos quedó de un período mejor que el que atravesamos. Una forma de hacerlo es recurriendo a la austeridad que, por otra parte, siempre es saludable.

NOTICIA DE PERFIL

Un papelito para D. Adolfo

Don Adolfo

Perdone usted mi atrevimiento por enviarle un papelito, aunque abrigo la esperanza de que usted lo lea si quien se lo entrega es su hija Gladys y si le digo que mientras usted vivía en París me hospedé en su casa de la Calle San Alberto en Sucre, varias veces, buscando sus huellas, añorando encontrarme con su sombra, e indagando en los ojos de sus nietos "Junior" y María Elena por el color de sus ojos.

Nunca olvidé que cuando en Francia le propusieron otorgarle un premio literario francés a condición de que usted adoptara la nacionalidad francesa, usted respondió que hay dos cosas que el hombre nunca cambia y esas son: la nacionalidad y el color de los ojos. Breve y magnífica lección de bolivianismo.

Hace muchos años, cuando me iniciaba en esta carrera de periodista, le visité una vez en su apartamento de la Avenida Klever, en Paris. Lo recuerdo nítidamente y no me atrevo a preguntarle si usted se acuerda porque debemos ser muchos los bolivianos que le visitamos, los escritores que llegamos hasta usted con la emoción temblorosa de quien había publicado unas notas en algún periódico de La Paz y era leído por diez mil personas y llega ante un boliviano que era leído en Paris y que sus obras eran premiadas en Francia.

Nunca le conté ni lo referí a nadie, que una vez, en Avila, conversamos durante muchas horas acerca de usted y de sus obras con el Padre Alfonso Querejazu, un boliviano extraordinario que se inició en la diplomacia contemporáneamente con usted y que un día sintió el llamado de Dios al sacerdocio y él se entregó y fue un gran sacerdote y un hombre admirado en altos círculos culturales de España por su sabiduría y santidad. Aún conservo sus lecciones de Historia de la Cultura que había recogido un alumno suyo y que me las obsequió. Don Alfonso, (creo que era su primo) me acercó mucho más a usted, a su vida y a su obra.

Le dirijo estas líneas a raíz de la visita que le realizó el Presidente Banzer para entregarle una copia de la Resolución Suprema por la cual el Estado Boliviano le reconoce una pensión vitalicia en mérito a su obra literaria y a la honra que siente el país con ella. Junto a esa medida plena de justicia quiero decirle que muchos bolivianos reconoceremos su obra más allá del tiempo y admiraremos el valor de ella porque es una de las primeras que pudo trasponer los límites parroquiales y triunfar en Europa.

Me alegra ese reconocimiento gubernamental. Junto a él está el de los escritores bolivianos que piden para usted el Premio Nacional de Cultura 1975 y de los periodistas que reflejamos lo que el pueblo sabe o intuye que es justo y qué es oportuno. Siguiendo irreverentemente lo que dice el texto litúrgico yo me atrevería a decir que todo esto "es justo y necesario".

Señor Costa Du Rels: a ratos me parece verle convertido en uno de esos "arcángeles" (viejos cateadores de mineral), personajes de su novela, y que tras largos años de labor encuentra la veta más rica, la más difícil y la más rara que esconden las montañas de los Andes: el reconocimiento de un pueblo por una obra literaria.

PAULOVICH

Provechosa labor educativa en normal rural de Caiza "D"

POTOSI, 16 (PRESENCIA) - "En lo técnico-pedagógico, humanístico y de extensión comunal, la Normal efectúa permanente labor de servicio al campesinado", declara el Director del plantel José Walter Cuenca.

La Normal "José David Berrios" funciona desde 1941 en Caiza "D" fue fundada en 1938, instalándose inicialmente en Buena Vista, en las proximidades de Vitichi, en el Norte de la Provincia Nor Chichas.

Actualmente, esta escuela de formación docente cuenta con más de 140 alumnos, procedentes de casi todo el interior de la República, contando con una veintena de profesores y administrativos que, junto a becados y servicios educativos, representan un presupuesto que se aproxima a los $b. 400.000 mensuales.

Asimismo, dependientes de la Normal funcionan una Escuela de Aplicación para las prácticas pedagógicas y un Curso Vestibular.

El establecimiento depende de las Escuelas de Cristo, y según las informaciones recogidas, se trata de una de las Normales más organizadas de la República ya que el Ministerio de Educación –al decir de fuentes fidedignas– estaría proyectando entregar al sistema que fundará el sacerdote José Zampa por lo menos cinco planteles similares.

COOPERACION

La misión religiosa belga, que efectúa loable labor de progreso en Caiza "D" y otras zonas rurales, como asimismo UNICEF, prestan cooperación a la Normal "José David Berrios".

"Con UNICEF –declara el Director José Walter Cuenca– el gobierno nacional tiene un convenio de cooperación y por ello recibimos ayuda para la dotación de vehículos, talleres artesanales, capinterías, filminas para enseñanza y otros aspectos". "El sacerdote Santiago Mestrio, que es el Administrador de la Normal, igualmente cumple una permanente cooperación", expresó el Director.

Los directivos del Centro de Estudios, Roberto González, Jacinto Pórcel, Hugo Roca, Grover Arana y otros, preguntados sobre su plantel manifestaron; "existe una mutua cooperación entre profesores, alumnos, administrativos y la comunidad. Gracias a este entendimiento, todos los problemas tratamos de superarlos con el esfuerzo de todos", dijeron.

"Realmente trabajamos en comprensión y tratamos que nuestra Normal sea un modelo en su género", indicaron los profesores, añadiendo que el Departamento de Extensión Comunal, a través de sus diferentes secciones, llega con sus tareas a toda la región.

"Para complementar nuestras realizaciones–señalaron educadores y estudiantes– necesitamos que se nos financie la construcción de un teatro, cuyo costo ascenderá a $b. 100.000 y se nos proporcione la licencia para instalar una emisora educativa, que llegue a todos los rincones campesinos".

Finalmente, los personeros de la Normal informan que han organizado bibliotecas, tanto para el establecimiento, como para los maestros rurales que se hallan diseminados en toda la comunidad. "Este servicio constituye realmente una innovación en la docencia rural", concluyeron.

COLEGIO SECUNDARIO

Caiza "D", cuya población asciende aproximadamente a mil habitantes, es uno de los pocos centros que cuenta con un colegio secundario particular.

Dicho plantel se denomina "Pablo VI" y depende de la Parroquia que regenta el sacerdote Santiago Mestrio, coopeidor por misioneros belgas laicos.

PROFESORES.- Este es el actual plantel docente de la Escuela Normal Rural "José David Berrios" de Caiza "D".

ESCUELA DE APLICACION.- Frontis de la escuela de aplicación dependiente de la Escuela Normal Rural de Caiza "D".

Promueven en Santa Cruz el cultivo de pastizales

SAN JOSE DE CHIQUITOS, 17 (PRESENCIA).- Bajo los auspicios del Comité de Obras Públicas de Santa Cruz y los ganaderos de la zona, acaba de realizarse en la población de Chochis, a 22 kilómetros de aquí, sobre la ferrovia a Corumbá, un cursillo sobre el cultivo de pastos.

Un especialista en pastos ha sido contratado expresamente para dictar algunas conferencias. El cursillo fue dirigido por Braulio Arredondo, funcionario del Comité de OO.PP.

El incremento de la ganadería y la posibilidad de cultivar diversas variedades de pastos han inducido a los técnicos a buscar medios para llegar a conocimiento de los ganaderos y agricultores.

Por lo menos 15 agricultores están interesados en dedicarse al cultivo de pastos. Hasta ahora, el pastoreo se lo realiza en campos naturales, que resultan insuficientes para la cantidad de cabezas.

Los cursillos se desarrollaron en la casa parroquial de Chochis, durante dos días. Se dijo que era el inicio de una serie de cursillos para incentivar el interés y asesorar técnicamente a quienes se dedicarán al nuevo cultivo.

Oruro asistirá a reunión nacional de la Cruz Roja

ORURO, 17 (PRESENCIA).- La Cruz Roja Departamental, estará representada por su Presidente, Armando Rosas García, en el Primer Seminario de Alta Directiva de la Cruz Roja Boliviana, que se efectuará en La Paz, dentro de la actual quincena.

Asistirán todos los presidentes departamentales de la entidad, así como otras autoridades de carácter nacional. Armando Rosas García explicó que, entre los principales objetivos de la reunión, figuran la evaluación de la situación actual de la institución, en escala nacional, y encontrar soluciones a los problemas que la Cruz Roja Boliviana está afrontando. También se considerará la adopción de políticas de carácter general y establecer programas de trabajo a corto plazo.

Investigador orureño en las Jornadas Peruano-Bolivianas

ORURO, 17 (PRESENCIA).- El profesor Luis Guerra Gutiérrez, Director del Museo Municipal, ha sido invitado a asistir a las Jornadas Peruano - Bolivianas de Estudio Científico del Altiplano Boliviano y del Sur del Perú, que se llevarán a cabo, entre el 18 y 24 del próximo mes.

El acontecimiento tendrá lugar en la Casa de la Cultura "Franz Tamayo", en la ciudad del Illimani, y es parte del programa de celebraciones del Sesquicentenario de la Fundación de la República.

La invitación al investigador orureño fue formulada por el Director General de Cultura de la Alcaldía Municipal de La Paz, Alfonso Pinot, Gutiérrez Guerra, además dictará una conferencia.

Se anunciaron varios trabajos en el aniversario de Comarapa

COMARAPA, 16 (PRESENCIA).- Comarapa, capital de la provincia Manuel María Caballero, cumplió el 11 del presente mes, 360 años de vida, cuando don Pedro Escalante y Mendoza fundó esta población, a las orillas del río del mismo nombre. Varios actos se desarrollaron en esta fecha. Las autoridades locales instaron a los habitantes a mayor cooperación para la ejecución de obras. entre las que destacaron la futura planta procesadora del tomate y otras de menor importancia.

Juan Mogrovejo, Alcalde de Comarapa, en su discurso central, dio un informe sobre las actividades edilicias de esta provincia, especialmente su capital, dijo que disponen de 132.148.85 $b. para comenzar la fabricación de losetas e iniciar, cuanto antes, los trabajos de enlosetado de la plaza principal "son pocas las obras se han ejecutado durante mi administración, pero aseguro que el proyecto que arrancaremos dentro de poco ha de satisfacer a los pobladores y para ello es necesario su concurso".

Mogrovejo ponderó la valiosa ayuda de los sacerdotes Dominicos de Alemania, en forma especial el R.P. Gonzalo Dress, quién ha hecho lles importante donación, iniciar las obras en esta El Hospital "San Ma Porres" 21 templo local, locales escolares y otra se han debido a dinami este religioso, dejando pueblo un ejemplo de tra superación.

En el acto cívico org por la comuna, asistier autoridades locales tablecimientos educ ninguna autoridad del tamento asistió a los recordatorios, según l lavoces municipales, no invitados, Tal como ocur los años, se registr ausencia del campesina desfilaban por las ca Comarapa con el enor tencial agrícola de q ponen, muchos de ellos quinaria agrícola especia de la zona de Saipina.

Lavarropas americanas super-automáticas

Importadora Americana ofrece a la venta última partida de Lavarropas Americanos marca Kelvinator de super lujo con secado automático.

Pasaje Montes 417 Final Sánchez Lima (Sopocachi)

Atención todos los días inclusive feriados y domingos de 9 a 20 horas.

Refrigeradores argentinos a electricidad

Importadora Americana ofrece a la venta última partida de refrigeradores Argentinos Zenith de 9, 11 y 14 pies precios sin competencia.

Pasaje Montes 417 - final Sánchez Lima (Sopocachi)

Atención todos los días inclusive feriados y domingos de 9 a 20 horas.

Empresa Industrial

Requiere los servicios de técnicos electricistas y embobinadores con experiencia de cinco o más años en industrias para trabajar en la ciudad de Santa Cruz. Presentar antecedentes en Loayza N° 149 (Altos Oficina N° 5) .

Se necesita urgente

Galpón o tienda con depósitos para pulpería, en lugar céntrico. Alquiler o contrato anticrético. Enviar propuestas hasta el 27 de junio, a casilla N° M- 10182.

Cocinas a gas argentinas

Importadora Americana liquida última partida de cocinas a gas argentinas. Pasaje Montes 417 - final Sánchez Lima (Sopocachi).

Atención todos los días inclusive feriados y Domingos de 9 a 20 horas.

Juegos de comedor en madera y fórmica

Importadora Americana ofrece a la venta sus hermosos juegos de Comedor en fórmica y madera completos de 12, 15 y 17 piezas.

Pasaje Montes 417 - final Sánchez Lima (Sopocachi)

Atención todos los días de 9 a 20 horas inclusive feriados y domingos.

Cocinas eléctricas americanas

Importadora Americana ofrece a la venta última partida de cocinas americanas marca Kelvinator con seca platos, calienta platos horno doble de superlujo.

Pasaje Montes 417 - final Sánchez Lima (Sopocachi)

Atención todos los días inclusive feriados y domingos de 9 a 20 horas.

Refrigeradores argentinos a kerosene

Importadora Americana ofrece a la venta sus últimos refrigeradores a Kerosene de 18 pies dos puertas y 10 pies a precios sin competencia.

Pasaje Montes 417 - final Sánchez Lima (Sopocachi)

Atención todos los días inclusive feriados y domingos de 9 a 20 Horas.

Prefectura del Departamento de Tarija

Invitación a propuestas

La Prefectura del Departamento a mérito de consideraciones de orden práctico invita a propuestas con carácter nacional é internacional, para la Administración del Hotel de Turismo "Luis de Fuentes", que será adjudicada por la H. Junta Departamental de Licitaciones, bajo las condiciones siguientes:

PRIMERA.- Podrán intervenir en la presente invitación, todas las personas naturales y jurídicas del país y del exterior, que acrediten como condición fundamental su capacitación e idoneidad para la conducción de este tipo de administraciones.

SEGUNDA.- Los interesados deberán presentar sus propuestas, ofreciendo el pago de un alquiler o cánon mensual fijo, efectuando para éllo sus propios cálculos de rentabilidad.

TERCERA.- La Prefectura del Departamento, entregará al Hotel, equipado y amoblado, incluyendo menaje de cocina, bar, comedor, vajillas en general y la lencería necesaria.

CUARTA.- Los interesados podrán adquirir el juego respectivo de especificaciones y condiciones generales en la Secretaría General de la Prefectura, previo el pago de Doscientos pesos Bolivianos ($b. 200.-) el juego.

QUINTA.- Las propuestas se presentarán en sobre cerrado y lacrado dirigido al señor Prefecto del Departamento con el rótulo adicional "Propuesta para Administración del Hotel Luis de Fuentes", conteniendo la oferta en papel sellado, timbres de ley, boleta de garantía de seriedad de propuesta por el valor del (1% del monto anual del cánon del alquiler ofrecido y todos los demás requisitos establecidos por ley.

SEXTA.- Las propuestas se abrirán el día 10 de julio del año en curso a horas 17.oo en el Salón de Conferencias de la Prefectura del Departamento en acto público.

Tarija, 10 de junio de 1975.

Cnl. (r) Armando Ichazo Urquidi
PREFECTO DEL DEPARTAMENTO.

Prof. Héctor Pino Ichazo
STRIO. GENERAL DE LA PREFECTURA.

Consejo Nacional de Edificaciones Escolares "CONES"

Ministerio de Educación y Cultura

2da. Convocatoria N° 6/75

Al no haberse presentado suficientes proponentes, se ha declarado desierta la 1ra. convocatoria y por disposición de la Dirección Ejecutiva de CONES, se convoca por segunda vez a las firmas interesadas del país para la provisión de:

6.000 GRUESAS DE TIZAS BLANCAS Y
2.000 GRUESAS DE TIZAS DE COLOR

Con destino a los establecimientos escolares de la República.

Las propuestas deberán ser presentadas al Dpto. de Proyectos, Costos y Licitaciones de CONES. Av. Camacho, esquina calle Loayza, Edificio Banco Boliviano Americano, Piso 11, hasta horas 18 (6 p.m.) del día 1° de julio del año en curso.

Pliegos de Especificaciones y otras informaciones pueden recogerse en el Dpto. Técnico de CONES, citado anteriormente.

La Paz, junio 12 de 1975

Arqto. Raúl Hurtado de Mendoza
JEFE DEPTO. PROYECTOS, COSTOS Y LICITACIONES

V°B° ARQ. Freddy Mariscal Torrelio
DIRECTOR EJECUTIVO DE CONES

Consejo Nacional de Edificaciones Escolares "CONES"

MINISTERIO DE EDUCACION Y CULTURA

2da. CONVOCATORIA N° 7/75

No habiéndose presentado suficientes propuestas en la 1ra. convocatoria, se ha declarado desierta. Por disposición de la Dirección Ejecutiva de CONES, se convoca a las firmas interesadas para la fabricación de:

410 PUPITRES BIPERSONALES

de acuerdo a planos tipo (mesa y dos sillas) , para la escuela de Aplicación de la Normal Enrique Finot y Liceo Monseñor Santisteban de SANTA CRUZ.

Los planos y especificaciones pueden ser recabados de las oficinas de CONES, tanto de la central de La Paz, como de la distrital en Santa Cruz, previo el pago de $b. 100.-

Para mayores informaciones, dirigirse al Dpto. de Proyectos, Costos y Licitaciones de CONES en La Paz.

Las propuestas serán presentadas cumpliendo con todos los requisitos y forma de presentación exigidos por la Ley de Licitaciones y cada proponente acompañará una muestra del pupitre propuesto, el que quedará en propiedad de CONES.

El adjudicatario entregará 410 mesas con dos sillas, cada una, en la ciudad de SANTA CRUZ, estando involucrado en el costo, el transporte si es necesario, El proponente puede presentar su propuesta con un programa de entregas parciales o entrega total fijando plazos.

Las propuestas serán presentadas hasta horas 18:00 (6 p.m.) del día 1°/ VII/ 75, en el Depto. de Proyectos. Costos y Licitaciones, oficinas de CONES La Paz, situadas en el Edificio Banco Boliviano Americano Av. Camacho Esq. Loayza (Piso 10°) .

La Paz, 12 de junio de 1975

Arq. Raúl Hurtado de Mendoza.
JEFE DPTO. PROYECTOS COSTOS Y LICITACIONES

V°B° Arq. Freddy Mariscal
DIRECTOR EJECUTIVO CONES

Servicio Nacional de Caminos

CONVOCATORIA A PROPUESTAS N° 15/75

Por orden del señor Ministro de Transportes, Comunicaciones y Aeronáutica Civil, se invita a las firmas comerciales y/o importadoras legalmente inscritas en las Cámaras de Industria y Comercio, interesadas en la provisión de:

a. REPUESTOS PARA MOTONIVELADORAS GALION MOD: 118 B

b. REPUESTOS PARA TRACTORES CATERPILLAR MODELO D6-C

c. REPUESTOS INTERNATIONAL MODELO R - 185

PARA ENTREGA INMEDIATA PUESTO ALMACENES DEL PROVEEDOR

De acuerdo a Pliegos de Especificaciones que los interesados podrán retirar del Departamento de Equipos del Servicio Nacional de Caminos, previo pago de $b. 200.- (DOSCIENTOS 00/100 PESOS BOLIVIANOS) .

Las propuestas deberán presentarse en sobre cerrado y lacrado, llenando todas las formalidades de Ley, acompañando Boleta de Garantía de seriedad de la Propuesta de $b. 50.- por el primer mil, mas el cinco por mil del valor total de la propuesta, hasta horas 15:00 (TRES EN PUNTO DE LA TARDE) del día Miércoles 30 de Julio de 1975, en Secretaría del Departamento de Equipos del Servicio Nacional de Caminos, Av. 20 de Octubre N° 1829 (planta Baja.

DIVISION DE RELACIONES PUBLICAS

Cardenal francés reitera posición del Vaticano contra uso de anticonceptivos

PARIS, 17 (AFP).- El Cardenal Arzobispo de Paris, Monseñor Franco Marty, defendió ardientemente hoy de picar a los siglos venideros, la oposición vaticana a la contraconcepción y la diversificación de tendencias dentro de la Iglesia.

Entrevistado por la agencia France Presse, el cardenal, que, como Presidente de la Conferencia Episcopal Francesa, pasa por jefe del catolicismo galo, negó que lo esencial de la encíclica "Humanae Vitae", en la que Paulo Sexto censuró los medios anticoncepcionales, haya sido superado.

"Algún día ese texto resultará profético para todo Occidente", dijo el prelado.

"Lo que importa es el hombre, el humanismo", explicó Marty, "de la posición católica. La gente no retiene en general más que la simple aserción de que "el Papa dijo no a la píldora".

En realidad, las cosas son más complicadas". "Lo esencial del mensaje pontificio sigue siendo válido. Lo esencial es que existe un lazo fundamental entre la unión de los cónyuges y la brecha abierta a la transmisión de vida, expresión privilegiada del amor. Sería pueril que renunciaramos a semejante afirmación por el mero hecho de que pueda molestar. El hombre y la mujer deben seguir siendo libres y responsables de su transmisión de vida"

Señaló que el recurso a la píldora en parejas sin hijos puede encerrar a estas sobre si mismas y cerrarles su posibilidad de dar lugar a otras vidas. "Ahora se da la píldora a las niñas de 13 años. Pero, ¿quién puede asegurar que una adolescente de nuestro tiempo es de veras sexualmente libre? Concedamos que pueda haberse desembarazado de tabues y de la vieja ignorancia en la materia. Pero, ¿No están condicionadas-en sentido contrario, por supuesto por el erotismo ambiente?. No creo que sus opciones sean realmente libres.

Hay liberación sexual, pero la reabsorben de inmediato todos los que la explotan. También es un temible condicionamiento "

Preguntado por el divorcio, en torno al cual discute nuevas leyes el parlamento francés, Marty dijo que "no por facilitarlo ni trivializarlo se mejoran verdaderamente las condiciones de vida de la pareja. Hay fracasos, que duda cabe. Los legisladores deben llevarlo en cuenta y suprimir las gestiones hipócritas que imponia la separación. Pero no basta con regular los fracasos.

Hay que asegurar a las parejas las posibilidades de éxito. Y, en ese sentido, seguimos esperando la definición de una nueva política familiar"

Por otra parte, se refirió a las iniciativas "izquierdistas" más recientes de la Iglesia:

"Acaso cabe hablar de derecha e izquierda eclesiástica? Naturalmente hay en esta diversas tendencias. Sólo nos toca velar porque no se conviertan en facciones...Hace diez años que la Iglesia está viviendo una transformación radical, lo cual no puede hacerse sin sobresaltos y alarmas"

"Pero quienes hablen de decadencia -concluyó el cardenal- que no tienen esperanza. En períodos de transición, no es facil separar el trigo de la paja.

PETICION.- Nueva Delhi, (AP).- La Primera Ministra Indira Gandhi recibe una petición firmada por centenares de mujeres para que permanezca en su cargo mientras apela ante el tribunal por la acusación en torno a las elecciones parlamentarias de 1971. (Radiofoto AP).

El gobierno chileno desmintió haber ordenado fusilamiento de extremistas

TALCA CHILE, 17 (AFP).- El gobierno militar desmintió hoy haber ordenado el fusilamiento de cinco extremistas cerca de la frontera con Argentina, como afirmaron ayer versiones cablegráficas provenientes de Buenos Aires.

El desmentido lo hizo el intendente de Talca, a 233 kilometros al sur de Santiago coronel Alejandro Chacón, que dirige en la zona un intenso operativo militar para evitar que grupos extremistas chilenos que se adiestran en la Argentina crucen la frontera para iniciar la guerrilla urbana, como se informó la semana pasada aquí.

"Es falso, de falsedad absoluta, que se haya ordenado fusilamientos a cinco extremistas en las últimas horas, como afirmó la agencia privada Noticias Argentinas de Buenos Aires", dijo el intendente.

Asimismo, desmintió que en la región se hubiesen registrado enfrentamientos entre policías, y extremistas chilenos.

El coronel Chacón calificó estas versiones como "informaciones antojadizas que vienen a dar satisfacción a la campaña que el marxismo internacional mantiene cada día en contra de Chile".

Sin aportar nuevos detalles sobre los operativos para detectar células extremistas en sectores cordilleranos que estuviesen mezcladas en el asesinato, hace diez días de un capitán de ejército, el coronel Chacón dijo que en la región se advierte "total normalidad" y que las diligencias para dar con los asesinos del oficial Heider "están bastante avanzadas".

Inglaterra recibirá primer cargamento de petróleo extraído del Mar del Norte

LONDRES, JUN 17 (AFP).- Mañana miércoles los británicos recibirán el primer cargamento de petróleo extraído de sus propios yacimientos del Mar del Norte, luego de 10 años de prospecciones y trabajos preparatorios, inaugurando una etapa calificada de "histórica".

Según los expertos, tales yacimientos deberán satisfacer en 1980 las necesidades totales de consumo de petróleo de Gran Bretaña que actualmente asciende a unos 100 millones de toneladas anuales.

Al parecer Gran Bretaña podrá incluso encarar la exportación de su oro negro, y como el propio Primer Ministro Harold Wilson comenta en broma "podremos golpear a las puertas de la Organización de Países Exportadores de Petróleo (OPEP) para solicitar nuestro ingreso a la misma". Si bien el petróleo del Mar del Norte de ningún modo solucionará milagrosamente los problemas económicos de Gran Bretaña, facilitará sin duda muchas cosas estimaron los especialistas, sobre todo ponerse a cubierto de los aumentos que resuelva la OPEP. Actualmente recordaron los medios- Gran Bretaña debe importar la totalidad del petróleo que requiere su economía, y ello implica la enorme suma anual de unos ocho mil millones de dólares.

La eliminación progresiva de este verdadero fardo aliviará considerablemente por lo tanto la balanza de pagos británica. Aún cuando durante años las divisas que se aborren deberán reservarse para pagar las cuantiosas dudas acumuladas en los últimos tiempos, precisaron los expertos.

Por otra parte, esta nueva fuente de energía podrá colocar a Gran Bretaña en una posición privilegiada ante sus principales competidores del mundo

Alemania dijo que venderá al Brasil 8 centrales nucleares

BONN, URGENTE, (AFP).- La RFA (República Federal Alemana) está decidida a venderle a Brasil ocho centrales nucleares, pese a las reservas norteamericanas, reveló hoy aquí un portavoz oficial.

Un portavoz del Ministerio de Relaciones Exteriores informó que el acuerdo para la venta de esas centrales será firmado en Bonn la semana próxima, como estaba previsto cuando visite la RFA el Canciller brasileño, Antonio Azeredo da Silveira.

Estados Unidos objeto que la cooperación nuclear entre la RFA y Brasil puede permitir eventualmente al país sudamericano construir bombas atómicas.

El portavoz dijo que el gobierno de la RFA no estaba al corriente de una gestión norteamericana en torno a la reanudación de negociaciones germano - brasileñas destinadas a completar las medidas de seguridad previstas por el acuerdo.

Sin embargo, no se explicó que el Presidente de la RFA, Walter Scheel y el jefe de la diplomacia alemana, Hans-Dieteich Genscher, que visitan actualmente Estados Unidos, hayan evocado con los líderes norteamericanos el problema de la cooperación nuclear pacífica entre Brasil y la RFA.

Intercambio entre Chile y España será incrementado

MADRID, 17 (AP).- El intercambio entre España y Chile en el pasado año alcanzó un volumen global de más de 68 millones de dólares, informa hoy el Ministerio español de Comercio.

Las exportaciones españolas a Chile en 1974 totalizaron 34,5 millones de dólares, mientras que las importaciones chilenas a España en el mismo año sumaron 33,6 millones de dólares.

Los principales productos españoles exportados a Chile fueron vehículos, automoviles, libros, máquinas, calderas, aparatos eléctricos, corcho y sus manufacturas.

Las exportaciones chilenas a España fueron primordialmente cobre y salitre.

Las previsiones para 1975 indican que continuará el incremento del intercambio, con lo que podría situarse el comercio global hispano-chileno en 80 millones de dólares.

Vagoneta Ford

Tipo Willys, nueva, doble tracción 1974. Vendo. Verla y probarla en Juan de Vargas 2388 (final) Miraflores.

Vendemos firma establecida

Con negocio centro de la ciudad mercadería aproximada $us. 50.000 dirigirse a Casilla 5174.

POR MOTIVO DE VIAJE VENDO

Por motivo de viaje vendo toda clase de artículos del hogar, pieles, teléfono, ropa americana. Puerto Rico 1304 de horas 9.00 a.m. a 6.00 p.m.

En venta

Gran oportunidad. Solamente esta semana Ford Ltd. Modelo 1973.
Base $b. 130.000.-
Referencias: Teléfonos 24623 y 82660 - Calle 22 N° 7857, Calacoto.

PROPIEDAD AGRICOLA

Con facilidades en Santa Cruz.
Se venden 2 propiedades agrícolas, aptas para todo cultivo, a 28 kms. noreste, con 250 y 300 has. 200 y 250 has, desbrozadas a maquina.
Ref. Casilla 1362 - Tels. 24486 - 12764

Estufas a gas

De ocasión, se vende estufas a gas, entregamos a domicilio, Ref. Calle Chuquisaca N° 569 Teléfono 65326.
Precio ocasión sin garrafa $b. 1.250.00.
Precio con garrafa... $b. 1.700.00.

ING. AGRONOMO O PERITO AGRONOMO

Se necesita con experiencia para dirigir proyecto de Cooperativas en Villa Busch-Yapacaní presentar curriculum vitae y pretensiones de sueldo a PROYECTO EXTRA YAPACANI hasta el 30/6/75. Casilla 1121 Santa Cruz.

Bilingual-Secretary

International Trading Company, requires the services of a Bilingual-Secretary (English/Spanish), with perfect command or shorthand and typing in both languages.

Preference will be given to any applicant that may have had an experience of al least 2 to 3 years in the United States or England.
Please send written applications to: Casilla N° 847,
LA PAZ

En venta

Amplificador Cuadrofónico AKAI AS - 960
Grabadora Cassete Stereo AKAI GXC- 36
Cuatro Altoparlantes AKAI SW - 155
Toca disco Sansui
Todo por la suma total de $b. 48.000.00; no se venderá ningún articulo separadamente. Para más información llamar al Sr. Carl Sanders al teléfono 24975 (casa) o al 22806 (oficina) Domicilio Calle Bernardo Trigo 451

Firma Comercial necesita

En alquiler o contrato anticrético

Almacén a la calle con depósito en el siguiente radio: calles Tumusla, Ortega, Buenos Aires, Max Paredes, Tablada.

Proponer a Casilla 2559, La Paz

SIDERSA

"Empresa Minera Mutún"

CONVOCATORIA A PROPUESTAS N° 1/75

Provisión de microbus entrega inmediata

La Empresa Minera Mutún dependiente de "SIDERSA", convoca a las Empresas importadoras del pais, a la provisión de un vehiculo "MICROBUS" con capacidad para 21 personas, modelo D-400 con 133" de entre ejes, equipado como sigue:

Motor: A gasolina, 8 Cil. en "V", 318" cubicas, 198 HP a 4.000 rpm. baja compresión para usar gasolina corriente.
Transmisión: Manual de 4 velocidades sincronizadas adelante y una reversa (CLARK) de bastón en el piso.
Embrague: Monodisco de 11 " de diámetro.
Capacidad: Eje delantero de 3.800 libras; eje trasero de 8,400 libras cada uno, incluidos muelles auxiliares.
Llantas: Siete (7) - 7.50 x 16 de 8 pliegues (Ply), pantaneras.
Aros: Tipo DISCO 16" y 5.5".
De las demás especificaciones podrán, los interesados, ser informados en las Oficinas de la Empresa Minera Mutún ó Agencia "SIDERSA" Santa Cruz, Calle Colón N° 14 Of. N° 8 2°. Piso Tel. 2 3987 y/o Casilla 333 EMMUTUN Puerto Suárez y oficina central Sidersa, Av. 16 de Julio 1769, La Paz.
El suministro debe ser CIF. Puerto Suárez y con exención de tasas e impuesto que favorecen a la Empresa Minera Mutún "SIDERSA".
Las propuestas deberán ser presentadas en sobre sellado y con las demás formalidades y requisitos previsto por la Ley de Almonedas de 22 de Mayo de 1939, hasta las 12 horas del dia 30 de Junio de 1975.

LA GERENCIA
Mutún 9 de Junio de 1975

Importante surtido de lámparas de pie y de colgar - Apliques

Importadora Americana ofrece a la venta su importante surtido de lamparas de pie y de color y además gran variedad de apliques de pared.
Pasaje Montes 417 - final Sánchez Lima (Sopocachi).
Atención todos los días de 9 a 20 horas inclusive feriados y domingos.

Juegos de living tipo bergee francés y americanos

Importadora Americana ofrece a la venta sus nuevos modelos de living de super-lujo para los mejores ambientes Bolivianos. También living para escritorios.
Pasaje Montes 417 - final Sánchez Lima (Sopocachi) Atención todos los días inclusive feriados y domingos de 9 a 20 horas.

SEÑORES MINEROS E INDUSTRIALES!!

LLEGARON LAS AFAMADAS CORREAS EN V "GATES" - HI POWER SURTIDO COMPLETO DE MEDIDAS PARA TODA CLASE DE MAQUINARIA

Preferida en más de 90 paises por todo el mundo para las transmisiones de fuerza industrial.

Correas en V Hi-Power

- Lados cóncavos.
- Lado superior arqueado.
- Cubierta Flex Weave patentada.
- Material de la más alta calidad de la Industria Norteamericana.
- Probada y perfeccionada en los laboratorios más esmerados, por GATES los mayores fabricantes de correas en V y mangueras en el mundo.

DISTRIBUIDORES EXCLUSIVOS EN BOLIVIA:

ALIANZA LTDA.

ALTO DE LA ALIANZA 749 - TEL. 51206 - CASILLA 256 - LA PAZ

UNIROYAL

Desea Ud. instalar su fábrica de aceites de oleaginosas?

Vendo de Importación Directa conjunto de Maquinarias Extractoras de Aceites de Oleaginosas, Marca Hander Oil Machinery.
Además Importaciones de Vinos Chilenos.
Informes DICOBOL - Camacho 1377 - 6° piso Telef. 56088 ... y desde el Lunes, 23, Hotel Los Tajibos Sr. Hernán Reyes. Santa Cruz.

Extravío de cheques

Habiéndose extraviado los Cheques: N° 5865 de 14 - 5 - 75 o/Jorge Laguna Z. por $us.- 1.522.93 y N° 5933 de 15-5-75 o/ Luis E. Ramirez Suárez por $us. 500.00 girados por el Banco Central de Bolivia a c/ Bank Of América N.Y., se comunica a la Banca, Casas Comerciales y Público en general que ha quedado nulo y sin valor alguno.
La Paz, 18 de Junio de 1975

Para sus vacaciones en

Santa Cruz

reserve su habitación en

La Siesta Hotel

Precios especiales para familias y delegaciones.

Lo más económico y céntrico de la Ciudad.

Tels. 2-1319 o 2-5635 o 2-3154

DEPOSITO AMPLIO NECESITO

INDABURO 1184 - TELS. 53258-57653

Centro "Unión Vallegrandina"

Condecoración a S.E. el Señor Presidente de la República Gral. Don HUGO BANZER SUAREZ

Se invita al pueblo en general y a los Vallegrandinos en particular, hacerse presentes el día de hoy miércoles 18 de Junio a horas 18.30 p.m. en el Hall del Palacio de Gobierno donde se impondrá la

CONDECORACION AL MERITO al Excmo. Señor Presidente de la República.

Dr. Salvador Romero

La pobreza y subdesarrollo boliviano se deben a la diferencia de estratos

El problema fundamental de la sociedad boliviana, en la hora presente, no es otro que el de las profundas desigualdades entre los diversos componentes de la estratificación rural, tales como el sector campesino, fabril, minero, las áreas marginales, la clase media y la clase superior. Señala así un estudio sobre la estratificación rural en Bolivia, realizado por el sociólogo Dr. Salvador Romero P.

Afirma que este problema es de carácter político y que todos los intentos para resolverlo en base a planteamientos puramente económicos o sociales no han modificado en nada los elementos de esta situación.

Los cambios producidos por la Revolución de 1952 parecen haber cristalizado un sistema de estratificación donde los sectores altos y medios ocupan un posición privilegiada y los campesinos y marginados la más desventajosa.

Si tomamos en cuenta, por ejemplo, la situación del campesino boliviano, después de la Reforma Agraria, se verá que a pesar de la influencia ejercida por el reparto de tierras sobre las condiciones de vida rural particularmente en la esfera de producción, consumo y organización, la brecha entre el campo y la ciudad parece haberse agravado.

El estudio contempla la diferenciación entre el campesino asentado en distintos sectores de las regiones rurales. tales como el altiplano, valles y llanos, pues hablar del campesino en general no es posible, por la diversificación posterior a la Reforma Agraria, cuando las condiciones de vida de los pobladores no solo cambian de una región a otra, sino en el interior de una misma región.

Esta diferenciación sirve para verificar que, en algunas zonas, la productividad y el ingreso económico del campesino se ha elevado en el interior de su mundo rural, pero no ha superado la brecha grande entre el campesino "rico" y pobre. Traducida en pesos bolivianos, la diferencia es de 1.100 pesos bolivianos entre el campesino pobre y el "rico" y de 3.700 pesos entre el campesino "rico" y el hombre urbano.

El Dr. Romero aprecia que antes de producirse la Reforma Agraria, la lucha contra el patrón dió a la acción campesina una unidad que le permitió alcanzar importantes conquistas. Más tarde, el proceso de diversificación campesina, junto con la distribución de tierras, privaron al campesino del movimiento agrario organizado, de su unidad y dinamismo convirtiéndolo en un instrumento del régimen en el poder.

En cuanto a los fabriles y mineros, el estudio señala que la relación con estos ssectores es importante, puesto que ellos han logrado desarrollar un alto grado de organización y una conciencia de grupo sobre las cuales se han asentado importantes movimientos reivindicatorios. Este mismo hecho, sin embargo ha constituido que estas organizaciones sean mucho más sensibles a la manipulación política.

CLASES MEDIAS Y ALTAS.- Limitándose a examinar la sección de las "clases medias" luego de 1952, el Dr. Romero Pittari añade que la heterogeneidad en la composición de los estratos medios que abarcan categorias sociales, tales como profesionales, pequeños propietarios comerciales e industriales, burocracia estatal y privada es interesante notar como esta clase media presiona e influye sobre los centros de poder politico, además, de mostrar una cierta identidad de intereses fundada en la pretensión al liderazgo. politico, Aunque esta clase es minoritaria, lo cierto es que ella depende directa e indirectamente del sector público de ahí su importancia para las decisiones.

Finalmente, Romero considera que las capas superiores, en términos efectivos, no constituyen el 3 por ciento de la población. La Revolución de 1952. elimino las clases dominicales, sin embargo, la política económica de los últimos años ha vitalizado a los sectores superiores que fueron fortaleciendo sus organizaciones y creciendo su participación política.

Romero Pittari plantea como posibles soluciones a esta diferencia de estratos una apertura de participación de todos los sectores, para superar el restrictivo cuadro de subdesarrollo y pobreza.

EXISTEN CONVERSACIONES PARA ENTREVISTA BANZER-BORDABERRY

El Subsecretario de Relaciones Exteriores, Marcelo Ostria Trigo, dijo que existen conversaciones a nivel de cancillerias para concretar una entrevista de los presidentes Hugo Banzer Suárez y José María Bordaberry.

Ostria respondió de esa manera a la interrogación periodistica sobre noticias procedentes del Uruguay que daban por segura la entrevista presidencial.

El Subsecretario, sin embargo, señaló que la entrevista tendría por objeto sellar un acuerdo de grandes proyecciones que se negocia actualmente entre los dos paises.

Un Acta de Intenciones en este sentido fue firmado en febrero pasado por los Cancilleres Alberto Guzmán Soriano y Juan Carlos Blanco, en Montevideo. Posteriormente, en el mes de abril, el propio subsecretario presidió la comisión boliviana que firmó el Acta de la Comisión Mixta en la que se hacen avances sobre los aspectos del acuerdo.

En el acuerdo se establecen las bases para un mayor intercambio comercial entre los dos paises, así como el ofrecimiento del Uruguay de facilidades portuarias para Bolivia. También se incluye un convenio de asistencia técnica que Bolivia prestaria en el terreno petrolero y el Uruguay en el campo agropecuario.

BRASILEÑOS

El Subsecretario dijo no tener conocimiento oficial sobre el ingreso al país de 40.000 ciudadanos brasileños. Informó que, en la actualidad, se proseguian las tareas demarcatorias en la frontera con el Brasil, especialmente en las zonas de El Tarbo y Laguna Marfil.

Podría concretarse cualquier momento visita de Bordaberry

MONTEVIDEO 17 (AP).- El Canciller Juan Carlos Blanco dijo hoy que los encuentros del Presidente Juan M. Bordaberry con sus colegas Hugo Banzer, de BOLIVIA, y Augusto Pinochet, de Chile, pueden concretarse "en cualquier momento".

Señaló que las reuniones se enmarcan en "la política de integración que sigue practicando el Uruguay".

Consultado con respecto a las insistentes versiones de que los mandatarios de los tres paises se proponen reunirse en fecha próxima dijo:

"No estoy en condiciones de confirmar pero tampoco de desmentir, encuentros de esta naturaleza que permanentemente tienen perspectivas de concretarse en cualquier momento teniendo en cuenta el dinamismo adquirido por la política de integración que sigue practicando el Uruguay".

Con respecto a la reunión Bordaberry-Pinochet, desde Santiago de Chile se indicó ayer oficialmente que el Presidente chileno viajaría a Uruguay cuando sus obligaciones se lo permitan".

La invitación le había sido hecha por Bordaberry cuando ambos mandatarios se encontraron en marzo del pasado en Brasilia durante la asunción del mando del Presidente Ernesto Geisel.

Lo mismo acontece con el Presidente Banzer, que vendrá a Montevideo, próximamente para suscribir otros importantes acuerdos de cooperación entre los dos paises.

EXPECTATIVA.....

(Viene de la página 1)

progreso, aunque se abstuvo de mencionar en que grado. Comentó que pasan 96 años de la guerra que nos privó del litoral marítimo y que desde entonces ha sido permanente la demanda boliviana para poner fin a su enclaustramiento geográfico. De consiguiente, concluyó, la impaciencia de esta hora no se justifica, aunque debe existir la seguridad de que las gestiones progresan.

Preocupa al comercio alza de tarifas de FF.CC. argentinos

La Cámara Nacional de Comercio hará conocer en los próximos días un pronunciamiento oficial sobre el alza de tarifas ferroviarias, dispuesto por el gobierno argentino, y su incidencia sobre los precios de las mercaderías de importación a Bolivia, según anticipó el Gerente de aquel organismo matriz del comercio boliviano, René Candia Navarro.

El gobierno argentino, a raíz de la devaluación monetaria en aquel país, dispuso un recargo del 100 por ciento sobre el precio de pasajes ferroviarios en su territorio y del 120 por ciento sobre las tarifas para el transporte de carga.

El Ministerio de Transportes de Bolivia, a través de sus autoridades, ha restado importancia al alza de tarifas en los ferrocarriles argentinos, afirmando que, además, la medida no restringirá las relaciones e intercambio comerciales con aquel país. Más aun, asevero que la elevación de tarifas no tendrá mayor incidencia sobre los precios de la mercaderia que se importa a través de los ferrocarriles argentinos.

Por su parte, el Ministerio de Industria y Comercio, según expresó su titular, Gral. Victor González Fuentes, en dias anteriores, afirmó que la devaluación del peso argentino no tendrá efecto sobre los precios de la harina y el azucar que se importan de aquel país, en virtud de convenios establecidos a nivel de gobiernos, aunque señaló que la incidencia que pudiera producirse por el reajuste de tarifas ferroviarias tendría que ser analizada y discutida también a nivel de gobiernos.

En cambio, la Cámara Nacional de Comercio, por declaraciones de su Gerente René Candia Navarro, ha hecho conocer su preocupación por las medidas del gobierno argentino. En forma oficial se referirá en los siguientes dias al problema que se ha planteado para el comercio boliviano por las últimas disposiciones argentinas que, según estima, afectarán en mayor o menor grado los costos de la mercaderia, de uso y de consumo, proveniente de la Argentina.

Mes de la Policía Nacional

El DIN entregará numerosas obras en sus dependencias

Como un homenaje al CXLIC aniversario de creación de la Policía Nacional y al Sesquicentenario de fundación de la República, la Dirección de Investigación Nacional (DIN) entregará el jueves numerosas obras de infraestructura en sus dependencias.

Entre las obras de mayor importancia figuran un edificio de celdas cuyo trabajo ha sido concluido y que contará con seis ambientes que obedecen a las recomendaciones técnicas de la penología, como ser lugares de arresto para varones, independiente de otro para mujeres, ambos con instalaciones sanitarias; asimismo, se ha construido una guarderia para niños, que estará atendida y controlada por personal profesionalizado en servicio social, evitándose de este modo el deprimente aspecto que ofrecen las celdas cuando las detenidas cumplen su arresto junto a sus hijos menores, debido casi siempre a que no tienen donde dejarlos.

Existen también celdas destinadas a personas que deben ser investigadas y también para los maleantes; todas ellas cuentan con servicios sanitarios, para evitar que los detenidos tengan que salir fuera de sus celdas.

Otra de las obras de importancia será el laboratorio criminalistico; el costo total de esta obra asciende de 160.000.- pesos bolivianos. El laboratorio contaría con las siguientes subsecciones:

1.- Sub Sección Química y Física Forense.- Que se encargará del análisis toxicológico, hematológico, de drogas peligrosas y otros.

2.- Sub Sección Documentología Legal.- Que hará el estudio legal de anónimos, firmas y escrituras en documentos fraudulentos y todo lo relacionado con falsificaciones materiales o ideológicas que contengan nuestros códigos penal y civil.

3.- Sub Sección Balística Legal.- Encargada de estudiar las armas, cartuchos y proyectiles, con los cuales se han cometido hechos de sangre.

4.- Sub Sección de Laboratorio Fotográfico.- Donde se contará con máquinas y cámaras para fotografiar la diligencias de la orden judicial de todos los delitos que investiga la DIN y que se adjuntan como pruebas.

5.- Sub Sección moldes, huellas, dactiloscopía encargada de la búsqueda, registro, marcado conservación y transporte de los indicios materiales que son encontrados en el escenario del crimen.

6.- Sub Sección Identificación Criminal.- Encargada de acumular datos y fotografías de todos aquellos que hayan delinquido, centralizando antecedentes del interior de la república.

Entre otras obras, se puede citar la nueva construcción del Salón de Juegos, Guardería Infantil y Salón de Honor. Asimismo, con financiamiento propio, se han ejecutado varias obras de infraestructura en el resto de la república.

La Dirección de Investigación Nacional ya cuenta en la ciudad de Santa Cruz con un local moderno que le fuera entregado por el Supremo Gobierno en el mes de abril pasado.

ANALISIS DE TELEVISION.- Ayer inició su trabajo la Comisión designada para elaborar un estudio económico - financiero, técnico, administrativo y de reorganización de la Empresa Nacional de Televisión. La reunión inicial fue presidida por el Secretario General de Prensa e Informaciones, Javier Arce Villalba. El Gerente de TV Boliviana presentó un informe primario recalcando sobre los problemas y las limitaciones económicas de la empresa.

Víctor Aguilar Dorado manifestó que los comisionados contarán con toda la documentación y cooperación que requieran para el cometido de su misión.

Se realizará a fin de año primera exposición nacional de filatelia

- La primera exposición filatélica nacional se efectuará en esta ciudad desde el 15 al 22 de noviembre próximo como homenaje al sesquicentenario de la fundación de la República. La exposición contará con el patrocinio del Ministerio de Transportes y Comunicaciones y la Federación Filatélica Boliviana.

La determinación fue adoptada por el gobierno mediante Decreto Supremo del 11 de junio de 1973, en el que se determinan aspectos organizativos, formas de financiamiento y otros destinados a cumplir con el mencionado propósito.

El Director General de Correos, Edgar Prudencio Velasco, en su calidad de Vicepresidente de la Comisión de Organización de la futura exposición, dijo que ese hecho reviste importancia para el país ya que se trata de una de las formas más efectivas para hacer conocer cuestiones históricas, geográficas, artísticas y otras del acervo cultural de la nación.

Manifestó que, además de lo anterior, se debe tomar en cuenta que será la primera vez que se tenga la oportunidad de conocer la riqueza filatélica con que se cuenta y que servirá para incentivar el espiritu en esta disciplina que requiere constancia y seriedad.

Se dejó constancia de que la exposición filatélica será financiada mediante el fondo de emisiones conmemorativas que para ese fin ha dispuesto el gobierno durante cinco años, recursos que serán manejados por un comité especial, con supervisión de la Contraloría General de la República.

La Federación Filatélica Boliviana, que fue encomendada por las autoridades para la elaboración del reglamento y programa que normarán la exposición, ya cumplió su cometido, habiendo establecido los requisitos a que deberán sujetarse los participantes, formas de inscripciones y tipos de colecciones, sobre los que se otogarán la diversidad de premios que han sido establecidos.

Esta exposición se denominará "EXFIVIA-75". La segunda está proyectada para el próximo año, y en 1977 se realizará la exposición internacional.

SERIES POSTALES DEL SESQUICENTENARIO

El Director General de Correos informo también que actualmente se encuentran en impresión las dos primeras series postales que se emitirán en agosto próximo en conmemoración al sesquicentenario; llevarán como motivos los escudos departamentales y efigies de presidentes de la República.

Serán tres las series de homenaje a la nación. Las dos primeras totalizarán 4.900.000; ejemplares, cuyo costo de impresión será de 740.000 pesos. La tercera serie estará dedicada a las heroinas nacionales.

CERCA DE UN CENTENAR DE STANDS EN FERIA DEL SESQUICENTENARIO

...Sobre un área de aproximadamente diez mil metros cuadrados, se instalarán unos ochenta "stands" durante la Feria del Sesquicentenario que se realizará en la ciudad de Cochabamba. Ya han comprometido su asistencia once de los expositores bolivianos, Estados Unidos, Brasil, Argentina, Chile y Panamá.

La promoción industrial boliviana será exhibida en la oportunidad, para mostrar al público el grado de progreso que ha alcanzado y la diversificación que ha logrado. Junto a ella, se expondrán muestras de la industria extranjera, cuyo avance tecnológico ha sido alcanzado, en muchos rubros, por la industria nacional.

Los expositores bolivianos estarán representados por el Lloyd Aéreo Boliviano, Cooperativa Fotrama, Hansa Ltda., Centro Cultural Portales, Banco de Bostón de La Paz, Curtiembre "Tomy", La Precisión, Banco Central de Bolivia, Quimicas Unidas Ltda., Banco de Santa Cruz, Industrias Electromecánicas "Femco", Correos de Bolivia, Lozabol, Bank of America, Implabol Happ y Cía., Cimmet, Induvar S.A., Banco Mercantil, Telex, Industrias Manaos, Quimbol S.A., Alcaldia de Cochabamba, Yacimientos Petrolíferos Fiscales Bolivianos, Industrias "Madema", Industrias "Venado" S.A., Plasmar S.A., Flex, Dillmann, Ferrari Ghezzi, Banco de Cochabamba, La Papelera S.A.

Estados Unidos ha hecho reservar un "stand", Panamá dos; Perú estará representado por Química Panamericana; Argentina estará representado por Novinsa S.A.C.I.E. y por otros siete "stands" que ha hecho reservar. Chile presentará a Industrias Electromecánicas, Madeco, Maderera Chogual y otra que también ha hecho reservar un "stand".

En pabellones semicubiertos, Argentina ocupará una superficie de 1.140 metros cuadrados; Brasil, 1.750, y Bolivia, 100.

SIETE DIAS....

(Viene de la página 1)

será una sesión solemne en la Casa de la Libertad, sujeta a programa especial, en la que participarán todas las delegaciones extranjeras, autoridades nacionales locales y Cuerpo Diplomático.

En el aspecto social se sugiere para el día patrio un almuerzo que ofrece el Prefecto del Departamento a los Presidentes de Bolivia y Venezuela y a los representantes especiales, y una recepción del Presidente Hugo Banzer en el Palacio de Gobierno en honor de los invitados especiales y autoridades nacionales.

Para el 7 de agosto está previsto el retorno de los Presidentes Banzer y Pérez hacia La Paz, así como el de las delegaciones extranjeras a primeras horas de la mañana. Para horas de la tarde se propone la realización de una parada militar en el Campo de Marte y una recepción que ofrecerá el Presidente de la República y su esposa en honor del Presidente venezolano, la señora de Pérez, miembros de las delegaciones visitantes, miembros de las FF.AA.

El viernes 8, las delegaciones oficiales retornarán a sus respectivos países, de acuerdo a horario especial.

Este programa provisional para la celebración del Sesquicentenario de la Fundación de la República, deberá ser discutido con las embajadas de los paises invitados una vez que éstos realicen las consultas a sus respectivos gobiernos.

COMITE

El Presidente del Comité del Sesquicentenario, General René Gonzáles Torres, dijo a PRESENCIA que se está trabajando arduamente en los preparativos finales para celebrar el 150 aniversario de la creación de la República.

Informó que había estado en Sucre la pasada semana para revisar con las autoridades departamentales todos los detalles del programa. Dijo que además de prepararse los hoteles existentes para recibir a los delegados especiales se estaban alquilando residencias.

El Gral. Gonzáles dijo que aún no se habían recibido las nóminas oficiales de las delegaciones extranjeras que concurrirán a estos actos cívicos. Sin embargo, señaló que junto al programa provisional que se había entregado a las embajadas, se les había solicitado que hagan llegar respuestas oficiales a la invitación del Supremo Gobierno hasta el 30 de este mes.

Este detalle, así como el programa de adhesión que preparan los países para el Sesquicentenario, permitirán confeccionar el programa oficial de festejos.

Chilenos serán admitidos sólo si aportan a desarrollo local

-Medida es extensiva a los demás extranjeros -

Las autoridades de Migración, dentro de las nuevas normas establecidas para el ingreso de elemento extranjero a Bolivia, han impuesto severos controles para la admisión en nuestro territorio de súbditos chilenos que, para lograr su permanencia indefinida en el país, deberán cumplir con los requisitos señalados en las disposiciones legales de inmigración.

El Subsecretario de Migración, Guido Strauss, al referirse a este aspecto, indicó que se está produciendo un éxodo de súbditos chilenos de su país, los cuales eligen Bolivia como nuevo lugar de residencia.

Como emergencia de los problemas internos que afronta Chile, desde hace unos tres años, o más, la situación económica del vecino país se ha deteriorado, obligando a muchos chilenos a buscar otros paises para establecerse.

Guido Strauss expresó que el gobierno boliviano acoge con su tradicional hospitalidad a todo extranjero que aporte capitales o, con su capacidad profesional contribuye en algún grado al desarrollo.

Más según aclaró, preserva también las fuentes de trabajo y busca evitar la creación de problemas sociales con la permanencia, en nuestro país, de elementos indeseables o de gente que no aporta ni capital ni trabajo al proceso de desarrollo.

Explicó que, conforme a instrucciones impartidas, sólo, tienen ingreso ahora a Bolivia aquellos súbditos chilenos que exhiben pasaporte internacional en vigencia. Las visas para turistas son extendidas de acuerdo a sumas de dinero que tra consigo. para asegurar permanencia temporal y pasajes de retorno.

Subsecretaria de Migración drástica en lo que concierne cambio de visas, es decir a aceptación de solicitudes turistas para lograr visa permanencia indefinida en país.

Estas medidas, según d no se han adoptado exclusivamente para los súbd chilenos, sino que tie carácter general para to los extranjeros que ingresa territorio nacional. Puso ce ejemplo la orden impar para el abandono del país una cincuentena de gitanos diferentes nacionalidades, se han establecido en barr de nuestra ciudad. Su manencia en el territorio ha do declarada como ilegal.

Una red de comunicación radia cubrirá servicio de Migració

..Un equipo de radio, con capacidad de salida de 560 vatios, adquirido por el Ministerio del Interior, será instalado para cubrir una red de comunicaciones para el servicio de Migración, según anticipó el Subsecretario de Migración, Guido Strauss Ivanovic. Esta red de comunicaciones permitirá la conexión de La Paz con todos los puestos fronterizos del país y con los centros urbanos de mayor afluencia de pasajeros extranjeros.

Los equipos mencionados se integrarán a la red nacional de comunicaciones y serán instalados en La Paz, como central, en Cochabamba, Santa Cruz, Villazón, Bermejo, Yacuiba, Puerto Suárez, Uyuni, Guayaramerín, Copacabana y Desaguadero.

Esta red de comunicaciones permitirá atender en el día todos los problemas que se presenten en la salida o ingreso al territorio de ciudadanos extranjeros. Actualmente, como hizo notar el Subsecretario Guido Straus presentan problemas en lu fronterizos que, por falt comunicaciones, queda solución durante dos o más perjudicando a los viajero

Con la instalación de equipos, estos problemas i allanados de inmediato, y las comunicaciones entre fronteras y La Paz serán manentes. Desde La Pa enviarán instrucciones, ms de ellas de emergencia, tan con carácter inmediato.

Los equipos han sido quiridos con fondos propi Ministerio del Interior, vientes del pago de dere de sus diversos servicios. equipos han tenido un cos 8.300 dólares.

En los próximos días Ministro del Interior, Cnl. Peveda Ashin, hará la ofi oficial de los equipos Subsecretaria de Migración en forma inmediata, proce a su instalación en los punt ñalados.

Centro de Estudios "Themis"

Oposición a la creación empresas boliviano-chilen

- El Centro de Estudios "Themis", mediante comunicado difundido ayer en La Paz, expresó su oposición a la formación de empresas binacionales con Chile. En la misma nota denunció la masiva "infiltración" de chilenos al país.

El texto del comunicado del citado Centro, dice:

"Tal como oportunamente lo alertara el Centro de Estudios "THEMIS", la reanudació relaciones con Chile, sólo servido para que en la tualidad nuestro país sea d de una masiva infiltra araucana, de elementos q jos de constituir un apoyo tivo a nuestra Sociedad, vienen a medrar y o tuentes de trabajo que deb ser desempeñados por nuc connacionales, cuando no otras las finalidades de infiltración.

Ahora, somos testigos d insólita pretensión araucan formar compañías bi-nacio para la explotación de ri riquezas, es decir que se tende nuevamente la adelante la infiltración chi para conseguir el contr nuestra economía y repet acaecido en el 79. Pareciera la ingerencia de Paucan siguiera vigente.

Pero, quienes prete convertirnos en el mercad sus malos productos y sus s les olvidan que segú Constitución Política vigencia, nuestra asociaci acuerdo de Cartagena, pre impreschindiblemente el paldarazo legal que determ nuestra Carta Magna.

Bolivia recibirá 18.000 tons. de carga al mes por puerto de Arica

- El Ing. Juan Antonio Retamal Espinoza, Administrador Delegado del Ferrocarril Arica-La Paz, sección chilena, declaró a PRESENCIA que existe suficiente poder de locomoción en Chile, como para hacer llegar a Bolivia las mercaderias a la industria y comercio nacionales en una cantidad de 18.000 toneladas mensuales.

VISITA

El Ing. Retamal Espinoza comenzó señalando que su presencia en La Paz obedece al hecho de agradecer a la Empresa Nacional de Ferrocarriles (ENFE), por la cooperación que recibió, con ocasión del accidente ferroviario que se produjo en el tramo Arica-La Paz el pasado 28 de mayo. "Sin esa ayuda dijo en que colaboraron personal y técnicos altamente calificados para realizar este tipo de trabajos, recién estaríamos terminando de levantar el equipo accidentado."

Indicó que ha informado al Ing. Gustavo Méndez Torrico, Gerente General de ENFE, que el servicio del ferrocarril chileno está alcanzando los índices más elevados en comparación con los meses pasados. "En efecto -agregó- en estos momentos se ha logrado mejorar el poder de tracción en forma considerable. En la actualidad -añadió- contamos con seis locomotoras diesel-eléctricas de 1.300 caballos de fuerza, para mejorar el servicio de carga de Arica hacia Bolivia. Una prueba de ello es que con este material de refuerzo hemos alcanzado en el mes de abril, sobre Arica hasta Charaña 10.720 toneladas de carga".

Manifestó que próximamente llegará a Arica un ingeniero enviado por la General Eléctric, para montar un sobrecargador nuevo y estudiar en el terreno mismo, el origen del problema que tienen los rotores (impulsar del aire-oxigeno al motor) de los sobrecargadores, causante del desastre ferroviario operado en el tramo Arica-La Paz.

El Administrador del FF.CC Arica-La Paz indicó que para aumentar el trasldo de la carga boliviana desde puertos chilenos, se ha contado con la cooperación de la Empresa de los Ferrocarriles del Estado de Chile.

Seminario de Cooperativismo para maestros rurales

Se comunica a los señores maestros del Distrito de La Paz que, del 19 de junio al 2 de julio se realizará la segunda fase de la elaboración del "PROGRAMA GUIA" para los cursos tercero, cuarto y quinto del Ciclo Básico.

Se hace saber también, que el local del Seminario ha sido cambiado al Liceo Venezuela. La inauguración se llevará a cabo a horas 10 a.m. del día jueves 19 en el mismo local (calle Ingavi esquina Genaro Sanjinés)

Las inscripciones se reciben en la Dirección Distrital de Educación Rural o en las oficinas del Centro de Formación de Líderes Cooperativistas y de Acción Social "COOPAS S.R.L.", calle Pedro Salazar Nº 220 - teléfono 57499.

La Paz, junio 18, 1975.

PROF. MARIO DEL VILLAR
Director Distrital.

La Asociación de Esposas de Jefes y Oficiales de la Policía Nacional

Agradece a la Televisión Boliviana y Radioemisoras locales, por la propaganda desplegada para la realización de la Kermesse del Día Domingo 15, como también al público en general por su asistencia.

Gracias a todo ello fue posible el éxito alcanzado.

DEPARTAMENTO DE RELACIONES PUBLICAS

Corporación Minera de Bolivia

Invita a los señores representantes y firmas proveedoras, a recoger los pliegos de especificaciones de la Secretaría de la Comisión de Adquisiciones, 4to., piso, Edificio Central, correspondiente a los siguientes pedidos:

PEDIDO	MATERIAL	FECHA VENCIMIENTO
30133	MOTORES PARA TRITURADORAS CONICAS	16/7/75 HORAS 16:00
30569	EQUIPO PARA REACONDICIONAR ZAPATAS	23/7/75 HORAS 16:00
30571	SEPARADORES MAGNETICOS	23/7/75 HORAS 16:00
30572	MEDIDORES DE AGUA POTABLE	23/7/75 HORAS 16:00
30577	ACCESORIOS PARA TROLLEY	23/7/75 HORAS 16:00
30578	RODAMIENTOS	23/7/75 HORAS 16:00
30579	REPUESTOS PARA LOCOMOTORAS ELECTRICAS	23/7/75 HORAS 16:00
30582	LLANTAS DE GOMA ESPECIALES PARA PALAS AUTOLOADER	23/7/75 HORAS 16:00
KDI-619/75	DESTILADOR DE AGUA	16/7/75 HORAS 16:00

GERENCIA DE ADQUISICIONES
La Paz, junio 16 de 1975.
P. R. 349/75.

YPFB firmará próxima semana préstamo de $us. 35.000.000

-Fue concedido por consorcio de Bancos privados para refinerías -

El Ministro de Energía e Hidrocarburos y el Gerente General de Yacimientos Petrolíferos Fiscales Bolivianos suscribirán la próxima semana en La Paz el convenio de préstamo de 35.000.000 de dólares con representantes de un consorcio privado de Bancos, encabezado por el First National City Bank. El préstamo será utilizado en cubrir parte del financiamiento para instalar en Santa Cruz una nueva refinería y la ampliación de la planta de lubricantes en Cochabamba.

El Ministro de Energía, Cnl. Guillermo Jiménez Gallo, fue quien proporcionó la información después de haber informado ayer al Presidente de la República aspectos relacionados con la marcha administrativa de su Ministerio. Al referirse al préstamo, destacó que se trata de uno de los primeros créditos concedidos por la Banca privada para este tipo de proyectos

Además de los dos proyectos, el plan industrial de YPFB considera también la ampliación de la refinería de Cochabamba. La ejecución o instalación de las tres plantas (dos refinerías y una de lubricantes) demandará una inversión de 125.000.000 de dólares, que incluyen "honorario fijo, más costos reembolsables" (a la firma norteamericana Arthur Mckee que proveerá e instalará los equipos) y las cargas financieras.

La firma Mckee se adjudicó la propuesta como resultado de una licitación internacional y, el 6 de febrero del presente año, sus representantes firmaron con las autoridades nacionales el contrato para la construcción de una nueva Refinería en Santa Cruz, la ampliación de la Refinería de Cochabamba y la ampliación y modernización de la Planta de Lubricantes de Cochabamba.

Además del crédito proveniente del consorcio de Bancos, las obras serán financiadas con un préstamo de 46.500.000 dólares del BID y un crédito argentino de 43.500.000 dólares.

EXISTE CAPACIAD PARA AMPLIAR VENTA DE GAS

En respuesta a una consulta periodística, el Ministro de Energía e Hidrocarburos reiteró que Bolivia cuenta con los suficientes volúmenes de gas natural de petróleo para ampliar las ventas de este producto a la Argentina; aclaró, sin embargo, que no existe ninguna solicitud formal al respecto por parte del vecino país.

En cuanto a las conversaciones que deben sostener representantes de YPFB y Gas del Estado de la Argentina, sobre la revisión de precios de la venta de gas (revisión semestral establecida en un anterior acuerdo incluido al contrato original), el Cnl. Guillermo Jiménez Gallo señaló que la comisión boliviana debió viajar a Buenos Aires la anterior semana", pero postergó el viaje para la presente, en vista de algunos problemas surgidos con la designación de autoridades argentinas.

Los delegados nacionales, entre los que se cuenta el Gerente de Operaciones del Banco Central, tenían previsto viajar a la Agentina ayer, pero en fuentes oficiales no se confirmó la partida.

EMPLEO DE DEG PARA VENTA DE PETROLEO

Según la explicación del Ministro Jiménez, Bolivia no analizó aún la utilización de Derechos Especiales de Giro para sus operaciones de venta externa de petróleo. Esta modalidad fue acordada por la OPEP para reemplazar al dólar.

El entrevistado indicó que la consideración de este aspecto corresponde al Ministerio de Finanzas. Agregó que el país, por de pronto, mantendrá la utilización de dólares para sus operaciones de exportación de crudo, aunque en el caso de contratos grandes tomará en cuenta los DEG.

El Cnl. Jiménez Gallo opinó que la determinación de la OPEP de establecer los DEG representa el ejercicio de un derecho destinado a preservar los recursos económicos de los países exportadores de petróleo.

CONTRABANDO

El Ministro de Energía manifestó que la diferencia de uno a diez entre los precios de hidrocarburos refinados, en una relación de los que se cobra en el país y naciones vecinas, es un factor de peligro para el contrabando de los productos nacionales. Agregó que, permanentemente, las organizaciones nacionales que desarrollan tareas de represión al contrabando ejercitan control para evitar la salida ilicita de los hidrocarburos bolivianos y que se espera la cooperación de la ciudadanía.

VENTA AL PARAGUAY

Consultado finalmente el Ministro sobre la posibilidad de concretar operaciones mayores de venta de hidrocarburos al Paraguay, dijo que el proyecto considera el transporte de los productos por un poliducto que tendría que instalarse) por el río Paraguay. Agregó que no se delelaboraron aspectos precisos del plan.

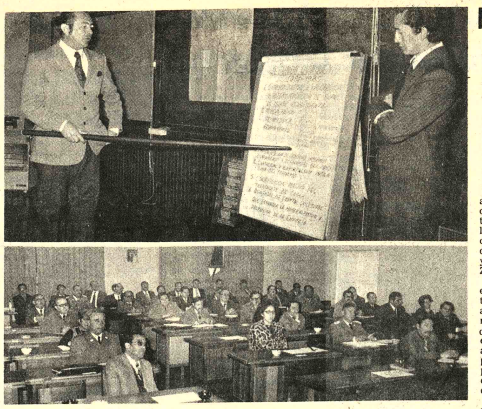

..CONFERENCIAS.- El Presidente del LAB, My. Mario Patiño, es visto durante su disertación en la Escuela de Altos Estudios Militares, donde, junto con el Subsecretario e Aeronautica, Gral. Federico Casanovas, expuso temas relacionados al transporte en el país.

LAB obtuvo utilidad neta de 26 millones de pesos en 1974

El Lloyd Aéreo Boliviano alcanzó una utilidad neta de 26 millones de pesos en la gestión de 1974, debido a sus rutas internacionales, porque en su servicio local se han registrado pérdidas.

Esos detalles fueron dados a conocer ayer en la mañana por el Presidente de esa entidad. My Mario Patiño, en una conferencia que dictó a los alumnos de la Escuela de Altos Estudios Militares.

Los resultados anotados anteriormente fueron interpretados por el My. Patiño como una posibilidad cierta para el Lloyd de que sus servicios al extranjero podrán incrementarse debido a que se ha ganado prestigio y confianza por la eficacia con que se los realiza.

Expresó que los intercambios con lineas aéreas de otros países permiten. al LAB una prolongación de sus servicios, habiendo citado el caso de la iniciación de vuelos a Miami, Estados Unidos, con escala comercial en Panamá, que está programada para principios de agosto próximo, desde Santa Cruz.

La experiencia que se recoja con ese servicio servirá para futuras programaciones, que comprenderán todos los aspectos posibles para mantener la buena imagen de la empresa y la preferencia de los usuarios.

Patiño destacó como parte de los éxitos obtenidos en la gestión pasada la preocupación que se ha tenido para el mejoramiento profesonal del personal y la renovación de equipos de vuelo.

Dejó establecido que no todas las rutas locales arrojan pérdidas, pero que las ganancias que se obtienen no alcanzan para compensar los déficits que se tienen en rutas menores. Añadió que la situación puede mejorar toda vez que mejore la infraestructura aeroportuaria del país.

AVIACION Y MEDITERRANEIDAD

El Subsecretario de Aeronaútica, Gral. Federico Casanovas, disertó también en la Escuela de Altos Estudios Militares e hizo un enfoque global de la política de transportes en el país, sobre todo en lo que atañe a la aviación y su necesidad de incrementarla al máximo para tener, dijo, un paliativo al grave problema de la mediterraneidad nacional.

Puso énfasis en el hecho de que las peculiaridades geográficas del país y limitaciones de la red de caminos y ferrocarriles demanda que la aviación se desarrolle al máximo y que sirva a las poblaciones alejadas, para de esa manera salvaguardar los intereses de las personas y la propia soberanía nacional.

..BOLIVIA EN EL C.I.E..- La fotografía muestra a la delegación boliviana en la reunión del Consejo Internacional del Estaño, que se realiza en Ginebra. La integra el Gral. Rogelio Miranda, que ocupa la Vicepresidencia del CIE; Carlos Alberto Echazú, Ing. Humberto Zanier, Jaime Parda Velasco, Julio Eguino, Wilma Banzer, ésta última Encargada de Negocios de Bolivia en Suiza. En esta reunión se negocia un nuevo acuerdo entre los países productores y consumidores de estaño y la aprobación del quinto convenio internacional, que tendrá efecto a partir del primero de Julio de 1976. A proposición de la delegación boliviana, fue designado Presidente de esta conferencia el delegado de Francia, Pierre Legoux, y como primer vicepresidente el Gral. Miranda; el segundo vicepresidente es el delegado de Canadá, K. Buck. Asisten delegados de 40 paises, incluyendo a EE.UU. y la URSS, así como delegados de agencias especializadas como el Banco Mundial, Fondo Monetario Internacional, Comunidad Económica Europea, UNCTAD y GATT. Se notó la ausencia de la República Popular de China y Brasil, ambas naciones son productoras de estaño.

En esta conferencia se organizaron dos comités principales: económico, presidido por el delegado de Malasia; y administrativo, a cuya cabeza está el delegado ruso. Esta conferencia finalizará el viernes venidero. Otro de los aspectos principales que debate esta conferencia es el relacionado con la contribución obligatoria que los países consumidores a la Reserva de Estabilización, en cuyas intervenciones, los delegados de los países consumidores de estaño, han manifestado divergencias, pues muchos de esos países son reacios a aplicar esa contribución. Hasta el presente, sólo contribuyen a la Reserva de Estabilización (Buffer Stock) los países productores, con carácter obligatorio. Un hecho que ha llamado la atención de los delegados es que el Presidente Ejecutivo del CIE no hubiera sido elegido Presidente de la Conferencia, tomando en cuenta que el Comité Ejecutivo es la máxima autoridad de la Conferencia.

Se considera prioritario desarrollo de norte paceño

El Presidente de laC Corporación de Desarrollo de La Paz indicó ayer que dentro de los programas de ese organismo se considera prioritario el desarrollo del norte del departamento, sin que ello signifique la desatinción a zonas del altiplano u otras, Jaime Tapia Alipaz prestó ayer un informe sobre las actividades de CORDEPAZ al Presidente de la República y anunció al concluir la entrevista, que será el Gral. Hugo Banzer quien inaugure las obras de construcción del camino Charazani-Apolo-Ixiamas, el próximo 15 de julio.

Tapia indicó que el Servicio de Caminos trasladó ya sus equipos a la zona donde se ejecutarán los trabajos. Añadió que además CORDEPAZ está por concluir gestiones para la obtención de un préstamo de 2.500.000 dólares para la adquisición de nueva maquinaria para el mismo fin.

Al resaltar las grandes posibilidades y ventajas que se tendrían con el desarrollo de la región norte del Departamento, el Presidente de CORDEPAZ manifestó que inclusive existe la idea de crear una ciudad en Apolo, pues según el entrevistado, servirá para descongestionar esta capital y sería el centro de los programas agrícola-industriales en los que podrían participar los supernumerarios de la administración pública.

Tapia Alipaz señaló que el presupuesto de CORDEPAZ para la presente gestión es de 62.000.000 de pesos.

Dijo que existe coincidencia de criterios sobre que el principal problema del Departamento es su carencia de infraestructura elemental, principalmente de carreteras. Anunció que en breve se desarrollara tambien un amplio plan de electrificación rural, a cargo de INER.

Estudiantes de la UMSA

Se oponen a funcionamiento de escuela de enfermería de la UCB

Piden anulación de títulos ya expedidos

..El Centro de Estudiantes de la UMSA, alumnas y catedráticas de la Carrera de Enfermería, ayer, en reunión con la prensa solicitaron que se anulen los títulos de "Licenciatura en Enfermería", expedidos por la Universidad Católica de Cochabamba, a través de la Escuela de Enfermería "Elizabeth Seton" de esa ciudad.

Dijeron que el Consejo Nacional de Educación Superior (CNES) autorizó que la citada escuela de enfermería pase a depender de esa universidad, pese a que -dijeron- un artículo en la Ley Fundamental de la Universidad Boliviana, establece claramente que las escuelas de enfermería de la República deben depender de Universidades que tengan en su estructura, facultades de Ciencias de la Salud. La Universidad Católica de Cochabamba sólo tiene Facultades de Filosofía y Periodismo, afirmaron.

De acuerdo a la Ley Fundamental, la Carrera de Enfermería, actualmente dependiente de la Universidad Católica, debe pasar a depender de la Facultad de Ciencias de la Salud de la Universidad San Simón de Cochabamba, afirmaron los conferencistas.

Agregaron que los universitarios de San Andrés dan un plazo de 48 horas para que forme una comisión paritaria (autoridades universitarias y estudiantes), para resolver el problema académico mencionado. Caso contrario -dijeron- "tomaremos las medidas más aconsejables". No descartaron la posibilidad de decretar una huelga general indefinida del estudiantado paceño.

CENSURAS AL CNES

Por otra parte,los estudiantes de San Andrés dijeron que emplazan públicamente a los directivos del CNES para que se presenten a un "debate" en el paraninfo universitario, con el objeto de cuestionar y explicar su negligente y negativo funcionamiento.

Luego, afirmaron que el CNES constituye una traba para el libre desenvolvimiento de la política académica autónoma, convirtiéndose en un organismo supra-universitario, con la facultad de tomar medidas parcializadas y unilaterales.

Esa situación -dijeron- es corroborada por la única actuación parcializada del CNES respecto a las universidades del país con relación al caso específico de la Carrera de Enfermería de Cochabamba. De este modo, afirmaron el CNES se convierte en un "organismo creador de conflictos" ya que ni siquiera atiende sus propias normas y leyes de funcionamiento.

Las docentes de la Escuela de Enfermería de La Paz y la representante de la Asociación de Enfermeras de Bolivia, anunciaron que ellas no se oponen a la existencia de la carrera de enfermería de Cochabamba, "lo que objetamos es la concesión graciosa de títulos". Anteriormente se planteó -dijeron- la realización de un curso complementario para todas las egresadas de las escuelas de enfermería que deseen obtener el título académico de Licenciadas en Enfermería.

LIBERTAD DE CATEDRATICOS

Finalmente, los estudiantes exigieron la libertad de los estudiantes de Economía Juan Torres Chuquimia y José Sánchez Moreno, además la del Dr. Juan Carlos Alvarado, catedrático de la Facultad de Ciencias de la Salud.

Universitarios: Salvador Romero debe dar satisfacciones a UMSA

- Los universitarios de San Andrés, en conferencia de prensa realizada ayer, anunciaron que dan 48 horas de plazo al Lic. Salvador Romero, Vice-Rector de la Universidad Católica Boliviana, para que dé satisfacciones públicas a la Universidad Mayor de San Andrés.

Informaron que el Lic. Romero, durante la reunión que sostuvieron docentes de Enfermería y alumnos de San Andrés, el pasado sábado en las oficinas del CNES, hizo severas críticas a los programas de enseñanza de la UMSA. Según los alumnos, el Vice-Rector sostuvo "que a él le consta,ba que los programas de enseñanza de la UMSA eran malos. Lo mismo ocurria con la selección de catedráticos. Además de afirmar que no tenían (los presentes) el concepto cabal de lo que era una tesis de grado, en reiteradas oportunidades Romero hizo comparaciones entre la Católica y la de San Andrés afirmando siempre que la Católica Boliviana, en todo aspecto, era superior a la UMSA,".

Los estudiantes afirmaron que si el Lic Romero en el término anunciado no da las satisfacciones, ellos exigirán que se le instaure un "proceso universitario", por su actitud desleal hacia la Universidad Mayor de San Andrés; además será declarado persona no grata a los estudiantes de las universidades del país.

NUEVO RECTOR EN EL BENI

El Consejo Nacional de Educación Superior, mediante resolución Nº 1 de 16 de junio de 1975, designó ayer como nuevo Rector de la Universidad "Gral. José Ballivián" del Departamento del Beni, al Dr. Jorge Hurtado Cuéllar.

La citada resolución dice en su parte dispositiva:

Art. 1.- Por razones de racionalización académico-administrativa, el Consejo Nacional de Educación Superior agradece los servicios prestados a la Universidad Boliviana Gral. José Ballivián, por el Dr. Manfredo Moreno Chávez desde el cargo de Rector de esa Superior Casa de Estudios.

Art. 2.- En consecuencia, designase, de conformidad al Art. 235 de la Ley Fundamental de la Universidad Boliviana, al Dr. Jorge Hurtado Cuéllar, en el cargo de Rector de la Universidad Gral. José Ballivián del Beni, a quién se le confieren todas las facultades inherentes a tan alta distinción.

Alumnos de medicina en huelga indefinida

- Los estudiantes de la Facultad de Ciencias de la Salud se encuentran desde el lunes último en huelga general indefinida, cuestionando la decisión adoptada por el Consejo Nacional de Educación Superior, en el caso de la Carrera de Enfermería de Cochabamba y protestando por el apresamiento de catedráticos y alumnos de la UMSA.

Por su lado, ayer, a través de un documento, los estudiantes de Economía, Auditoría y Administración declararon "estado de emergencia" y su apoyo total a las medidas adoptadas por los estudiantes de medicina, que, dicen, "es la expresión de protesta del universitariado frente a a la represión violenta que sufre el pueblo boliviano por parte de quienes sustentan el poder político".

Censuran la resolución unilateral del CNES, respecto a la Escuela de Enfermería de Cochabamba y su traspaso a la Universidad Católica; así se busca, dicen, el arraigamiento de la educación privada y pagada, en desmedro de las clases con bajos recursos económicos.

Finalmente, hacen un llamado a los catedráticos y alumnos a la asamblea general de economía que se efectuará hoy en la UMSA.

Ministro Zelaya

Crisis minera es un reto para el país

La actual crisis que afecta al sector minero nacional, consecuencia de factores externos, viene a ser un reto para la capacidad del país en su conjunto; declaró ayer en rueda de prensa el Ministro de Minería y Metalurgia, Cnl. José Antonio Zelaya.

El citado Ministro opinó que en un momento en que las cotizaciones no son del todo alentadoras para la economía minera y nacional, los sectores directamente involucrados en la explotación de minerales deben aprovechar la aparente tregua para prepararse para sacar partido de los tiempos mejores que se espera que sobrevendrán después de la actual crisis.

Una de las formas para prepararse para épocas mejores, es el mejoramiento de la infraestructura interna de explotación, a través de la preparación de nuevas áreas de producción, ampliación de la actual industria metalúrgica y disponer que en base a la materia prima que se consigue de las minas y las fundiciones se puedan elaborar productos con un alto valor agregado.

Zelaya, en la charla con la prensa, reiteró que un esfuerzo como el anteriormente descrito, requiere del apoyo de todos los sectores directamente comprometidos con la minería y por el país mismo, tradicionalmente explotador de las minas.

POSICION DEL GOBIERNO

Respecto al reto, calificado de "histórico", el Ministro Zelaya manifestó que el Gobierno tiene trazada ya una estrategia conducente a refortalecer el sector minero para darle una nueva dimensión que en 400 años de explotación de las minas no se ha logrado.

Para lograr la "nueva dimensión minera", se elabora un cuerpo de leyes capaces de garantizar y afianzar la tradición del país en materia de explotación de minas.

Ese cuerpo de leyes, algunas en revisión y otras en elaboración con el asesoramiento de especialistas extranjeros, como ser de la Universidad de Harvard, entrará en vigencia en los próximos meses, como un homenaje al Sesquicentenario de la Fundación de la República.

Zelaya adelantó que dentro de la nueva estrategia minera se concederá especial importancia a aquellos metales, como la plata y el oro, cuya explotación puede dar al país nuevos frentes de ingreso económico.

El Ministro también adelantó que Potosí y Oruro, tradicionales centros mineros del país, con la nueva política lograrán de nuevo su influencia que antaño tuvieron. En el caso de Potosí, el Gobierno tiene la firme intención de otorgar mayores alicientes para la explotación de plata y la recuperación de sus minerales de baja ley con la instalación de tecnología capaz de sacar el valor de las materias primas, como ser el estaño.

Dentro de la nueva política minera que actualmente se proyecta en el Ministerio del ramo, se buscará la complementación de los sectores productivos. Zelaya explicó que, partiendo de la extracción de la materia, se pasará a la metalurgia y finalmente a la industrialización de los metales, de modo que a una mayor elaboración, más será el beneficio que obtenga la Nación.

"Queremos dejar de exportar tierra", comentó el Ministro al referirse a las actuales formas de comercialización de materias primas.

La política que se diseña para ser llevada a la práctica por los sectores vinculados a la minería, requerirá de "mucha agresividad", comentó el Cnl. Zelaya.

Esa nueva estrategia también alentará la formación de pequeños centros de desarrollo, capaces de conjugar la actividad minera con la agricola y agro-industrial.

El nuevo cuerpo de leyes mineras, dará al sector privado, con el que se elaboran actualmente los proyectos, el aliento y apoyo necesarios de modo que la actividad en las minas no sólo sea atractiva sino también responda a los requerimientos de desarrollo del país, adelantó el Ministro.

METALURGIA

En cuanto al sector metalurgico, actualmente a cargo de ENAF, el Ministro Zelaya dijo que es área de la actividad que es estratégica y que empieza a responder a necesidades históricas de un país tradicionalmente minero.

¿DONDE ENCONTRAR?

Es la pregunta que el gobernante, hombre de negocios, intelectual, profesional, estudiante, ama de casa, obrero, campesino se hace.

Conocer Bolivia en su pasado y el presente: Tal es el objetivo que tiene:

PRESENCIA

EN SU FABULOSA EDICION DEL SESQUICENTENARIO

El número de páginas que contendrá marcará también una etapa en la historia del periodismo boliviano y continental.

Los fascículos de este volúmen se encuentran ya en proceso de impresión.

Estamos en plena recepción de la publicidad, la que significará tener en cada biblioteca pública y privada una dirección de utilidad permanente, para orientación en compras y en servicios.

Nuestros clientes avisadores deben acudir al departamento de Publicidad de nuestro diario, o llamar al teléfono 52178 en La Paz, o a los agentes en el interior de la república.

Agradecimiento

Por la presente, quiero manifestar mi agradecimiento público a los señores Doctores del Hospital San Bernardo, de la ciudad de Salta Rep. Argentina, Drs. Roberto Caprotta (cardiólogo), Jorge Coronel, José Antonio Murga, Miguel Francisco Terenzano, Federico Nuñez Burgos, Roberto Coll, Ricardo Gómez Solz, Héctor Toscano y Javier Nuñez Burgos, quienes desinteresadamente y sin cobrar nada, sometieron a tratamiento, intervinieron y salvaron la vida de mi hija. Luz Neida Torrico.

A ellos por la presente, nota, como padre, mi agradecimiento eterno e infinita gratitud. Y como hombre, el deseo de superación en su sacrificada profesión que realmente la ejercen con verdadero espiritu humano de solidaridad.

Deseo expresar personalmente, a nombre de los muchos enfermos, que han sido atendidos en ese hospital, las gracias por su curación gratuita y sin costo.

Nuevamente a ellos mi gratitud.

Leónidas Torrico Mirailles
C.I. 192472
Sub oficial mayor de las F.F.A.A.
de Bolivia y Beneméritos de
la Patria. Jubilado.

Camiri, 18 de junio de 1975

Templo de El Paso fue declarado Monumento Nacional: Cochabamba

- COCHABAMBA, 17 (PRESENCIA).— Una iglesia construida el año 1.500 en la localidad de El Paso, población cercana a Cochabamba, fue declarada monumento nacional el pasado domingo en medio del regocijo de los vecinos que levantaron arcos de flores y joyas de mucho valor.

Los invitados a presenciar el descubrimiento de la placa colocada con este motivo, escucharon una misa celebrada por Monseñor D. Armando Gutiérrez Granier, Obispo de Cochabamba. Posteriormente el Rev. Andres Oporto, párroco del lugar hizo saber que la iglesia era histórica como el pueblo mismo ya que sirvió en la lucha contra los realistas.

El Alcalde de Quillacollo, Cap. Loayza, al agradeder la concurrencia de las autoridades manifestó su deseo de que El Paso se convierta en un lugar de turismo y que para ello la comuna provincial otorgaria una subvención de suerte que se efectúen trabajos para comodidad de quienes visiten el lugar, especialmente los fines de semana.

Los vecinos más detacados de El Paso, señalaron a PRESENCIA que sólo tenían palabras de agradecimiento para las autoridades del Gobierno porque se habían acordado de esta pequeña localidad que tiene mucha historia y que sirvió como firme puntal en la lucha contra los españoles.

Que esta declaratoria de monumento nacional, señalaron, no quede sólo en eso, sino que sirva de puntos de partida para que la villa progrese; puesto que los problemas actuales tardan en ser solucionados.

La localidad de El Paso donde se encuentra la iglesia de Santiago está enclavada el pie de la cordillera y tiene un clima muy agradable y la vegetación es abundante.

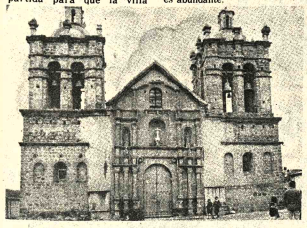

- TEMPLO DE SICA SICA, declarado Monumento Nacional en mérito a su valor arquitectónico. Su ruinoso estado actual ha hecho que las autoridades de la zona procuren conseguir los fondos necesarios para su restauración. El Comité Femenino Pro-Templo de Sica Sica (una de las entidades que trabaja en favor de la restauración del templo) invitó a las autoridades y prensa de La Paz a visitar la localidad mencionada el próximo domingo 22. La excursión es el comienzo de una campaña destinada a lograr la refacción del templo de Sica Sica.

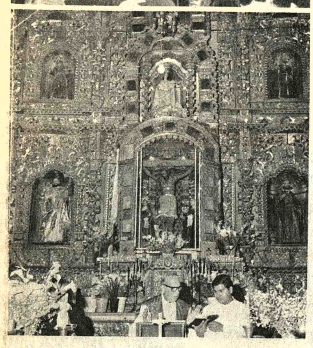

Vista exterior del templo de El Paso, recientemente declarado Monumento Nacional. Abajo, Monseñor Gutierrez Granier en la celebración de la Misa, el domingo pasado, en la iglesia colonial mencionada.

Fellini en pos de una actriz

MILAN, 17 (AP) - Se solicita mujer alta, fuerte y atlética.

No es para el equipo nacional de baloncesto de Italia, sino para la nueva película que hará el director italiano Federico Fellini, sobre la vida -y romances- de Giacomo Casanova, el Romeo veneciano del siglo 18.

Sin embargo, hay muy pocas mujeres en Italia que puedan llenar los requerimientos de Fellini. Ni aun las chicas del quinteto nacional de baloncesto italiano podrían llenar esos requisitos aparecidos en varios periódicos italianos.

El anuncio una vez más ha creado interés y controversia en torno al director, que ganó otro premio de la Academia de Artes Cinematográficas Norteamericana por "Amarcord".

Fellini dijo en el anuncio que quería "una mujer alta, de más de dos metros, con una fuerte espalda, brazos musculares, cuerpo de luchador greco-romano, pero con un rostro bien parecido".

La mujer tendrá el papel de Marcolina, que combate en la arena en el colosal filme de Fellini a rodarse a un costo de 8 millones de dólares. El rodaje debe comenzar en pocas semanas.

ARTE Y CULTURA

FRANZ TAMAYO, retrato logrado por Enrique Arnal. El artista boliviano presenta desde ayer en la Galería de Arte de la Fundación Cultural EMUSA- quince óleos, frutos de sus recientes búsquedas plásticas. La muestra estará abierta al público hasta fin de mes.

Concierto

- Hoy, a horas 19.00, en l Iglesia San Francisco, tend lugar el concierto del cuarte de Cornisas de la Brown Un versity de Rhode Island Est dos Unidos. El cuarteto, en gi por paises latinoamericanos, l elaborado su programa con más selecto del repertor clásico universal.

NOVEDADES
"el ateneo"
OTROS TITULOS DE LAS SERIES SEPA
Area "Economía y Comercio"
CONTABILIDAD GERENCIAL, por R. Anthony
CONTABILIDAD DE EMPRESAS, por C. A. Welsch (2 tomos)
ELEMENTOS DE CONTABILIDAD, por W. W. Pyle (2 tomos)
INTRODUCCION A LA DIRECCION DE EMPRESAS, por W. W. Perlick
PRINCIPIOS DE ADMINISTRACION, por G. R. Terry
PRINCIPIOS DE COMERCIALIZACION, por W. Ryan
PRINCIPIOS DE MACROECONOMIA, por Ll. G. Reynold
LA PAZ - COCHABAMBA Mercado 1175 Casilla 4
LIBRERIA DISTRIBUIDORA
LOS AMIGOS DEL L

Nuevos antecedentes sobre historia de Tiwanaku

La Paz, 17 ANF.- El Director del Instituto Boliviano de Arqueología hizo conocer nuevos antecentes sobre la legendaria historia de Tiwanaku, paralelamente a la realización de una exposición de artesanias de esa época, en la Casa de la Cultura.

La organización social del imperio tiwanakota estaba organizada en tres grandes partes: Los gobernantes, la religión y los campesinos.

De ahí que cuando los españoles llegaron se apropiaron de toda la región tiwanakota, ya bajo dominación inca; respetaron la parte correspondiente a los campesinos, apropiándose de gobernantes y sacerdotes.

A pesar de esta organización social, en Tiwanaku no existia esclavitud. El imperio nació en el año 910 de nuestra era y cuando los incas llegaron a la ciudad, en 1.450, Tiwanaku se encontraba abandonada por razones que se desconocen.

La consecución del imperio fue posible por la existencia de excedentes en la producción agropecuaria. Ese excedente o sobrante de los productos agropecuarios permitió la financiación de los guerreros y artesanos.

Los primeros fueron los encargados de extender el imperio y los artesanos trabajaron las piedras para la construcción de los templos y palacios de los que en la actualidad conservamos las ruinas.

En Tiwanaku existe un centro de investigación que está estudiando más detalles de una de las civilizaciones más antiguas de Bolivia y de América Latina.

Dentro de la cultura tiwanakota la proximidad del lago desempeñó significativa importancia en la organización religiosa. No conocemos los detalles de la religión tiwanakota, pero se sabe que tenía estrecha relación el Sol.

Los tiwanakotas tenían un calendario solar estable, con seis días móviles al año. Esos días precisamente eran los que permitían que el calendario, siendo fijo pudiera ser adecuado a los equinocios y solsticios del sol que regulaban la marcha de las estaciones. Este aspecto era muy importante en una civilización exclusivamente agropecuaria en sus bases más sólidas.

Los Tiwanakotas conocieron el bronce, lo que hace suponer que utilizaban el cobre y el estaño. Sin embargo,no manejaban el hierro, aunque si el oro y la plata.

Sus ejercitos se componían exclusivamente de infantes,pues el caballo fue traido a la América por los colonizadores españoles.

Invitación

SE INVITA A TODAS LAS ENTIDADES CIVICAS, RELIGIOSAS, CULTURALES, SOCIALES, PROFESIONALES, DEPORTIVAS, GREMIALES, PUBLICAS, PRIVADAS Y OTRAS, a presentar sus programas en la Secretaría Ejecutiva del Comité Departamental del Sesquicentenario, en la Prefectura del Departamento, hasta el día 30 de junio, para su inclusión en el PROGRAMA GENERAL, que comprende desde Agosto a diciembre del presente año.

La Paz, Junio de 1975

COMITE DEPARTAMENTAL DEL SESQUICENTENARIO

A todas las entidades

CIVICAS, CUTURALES, SOCIALES, DEPORTIVAS, PROFESIONALES, GREMIALES, SINDICALES, PUBLICAS, PRIVADAS, RELIGIOSAS y otras, se les invita a presentar sus programas en la Secretaría Ejecutiva del Comité Departamental del Sesquicentenario, en la Prefectura del Departamento, hasta el día 30 de junio, para su inclusión en el Programa General, que comprende el lapso de agosto a diciembre del presente año.

La Paz, Junio de 1975

Comité del Sesquicentenario

Caja Ferroviaria de Seguro Social

Se necesita máquinas fotocopiadoras y plastificadora

La Caja Ferroviaria de Seguro Social requiere con urgencia, para compra directa o importación, lo siguiente:
- Una máquina plastificadora para laminación de carnets de asegurados.
- Una máquina fotocopiadora tamaño standart.
- Una máquina fotocopiadora tamaño portátil.

Los interesados podrán presentar sus ofertas,con especificación de precios y plazo de entrega de los equipos, en la Secretaría General de la Caja, calle Ayacucho esq. Mercado, hasta Hs 17.00 del día viernes 20 del mes en curso.

La Paz, junio de 1975
RELACIONES PUBLICAS

Consultorio Médico Quirúrgico

Dr. JAVIER OSSIO QUESADA.
Dr. JOSE LUIS RAMIREZ C.

Horario de atención Mañanas 10 a 12.30 a.m. Tardes 14 a 19 p.m.

Edificio Castilla 3° piso of. 305. Tel. 20754.
EMERGENCIAS 51794.

El historiador Joaquín Gantier, durante la conferencia que dictó ayer en la Casa Municipal de Cultura, con el auspicio del Centro de Diplomados en Altos Estudios Militares. El ilustre investigador nacional abordó el tema "Zudañez y el levantamiento del 25 de mayo de 1809".

ICTHUS
EDITORIAL Y LIBRERIA

Clásicos Zeus
LA GUERRA Y LA PAZ- Leon Tolstoi - 3 tomos
LOS HERMANOS KARAMAZOV - Dostoiewski - 3 tomos
LOS MISERABLES - V. Hugo - 3 tomos
FILOSOFIA DE LA HISTORIA- Hegel
ELOGIO DE LA LOCURA- Vives
LIBRO DE BUEN AMOR - EL ARTE DE AMAR- Ovidio

COMPRELOS EN:
Av. 16 de Julio 1800
LA PAZ.
Calle 21 de Mayo 295
SANTA CRUZ.

Universidad Boliviana
Universidad Mayor de San Andrés
Instituto de Investigaciones Físicas

AVISO DE REMATE.

Se pone en conocimiento de los interesados en el remate de un Jeep marca Willys, placa N° B-1204, modelo 1953, de propiedad del Instituto de Investigaciones Físicas de la Universidad Boliviana Mayor de San Andrés, que el mismo se llevará a efecto el día jueves 19 de junio a horas 15.30 p.m. en la calle Chaco N° 1035, sobre la base de $b. 12.000.00

Los interesados deberán depositar previamente el 5% de ley sobre el valor catastral del vehiculo.

La Paz, junio de 1975
Ing. Ricardo Anda Peters
DIRECTOR
INSTITUTO DE INVESTIGACIONES FISICAS
V° B° Lic. Carlos Aguirre B.
SECRETARIO GRAL UMSA

Contraloría General de la República
Lic. Angel Tarraga Rodas
Director General de Control de Bienes del Estado
Lic. Hugo Salazar Salmón
Sub Contralor General

Caja Nacional de Seguridad Social

Invitación directa para importación de equipos hospitalarios

Por disposición del Honorable Consejo Directivo y en vista de haberse declarado desierta tres convocatorias públicas, se invita a todas las firmas comerciales, establecidas en el país, así como también del exterior a presentar sus ofertas para la importación de:

EQUIPOS MEDICOS DESTINADOS AL HOSPITAL OBRERO DE POTOSI

Las firmas interesadas podrán retirar el pliego de condiciones y especificaciones del Departamento de Compras, ubicado en el edificio de la calle Ingavi esquina Plaza Murillo N° 1086, 2do. piso, debiendo presentar sus propuestas en sobre cerrado hasta el dia 12 de octubre de 1975, a horas 18.00

La Paz, junio 17 de 1975
RELACIONES PUBLICAS

Fondo Complementario de la Caja Petrolera de Seguro Social

CONVOCATORIA N° 1-75

Adquisición de terreno

Se invita a los señores propietarios a presentar sus propuestas de venta de un terreno o solar en esta ciudad, con una superficie de 1.000 a 1.500 M2, que esté situado preferentemente en la zona central (de acuerdo a croquis que se proporcionará a los interesados) .

Los proponentes deberán presentar sus ofertas llenando las formalidades de ley hasta el día martes 8 de julio del presente año, horas 17.-- en la Secretaría de Directorio, 8° Piso del edificio Tobía, calle Potosí N° 1285.

La Paz, 9 de Junio de 1975
LA GERENCIA GENERAL

Reunión de tejedores en hilados

CITACION

Se cita con carácter de suma urgencia a tejedores, industrias, artesanos y cooperativas que trabajan con "HILADOS SENDTEX" a la reunión que se llevará a cabo el día jueves 19 del presente mes a horas 18 a 19 p.m. en el local de la calle Max Paredes (Fábrica Tricomalla).

Empresa Nacional de Ferrocarriles

CONVOCATORIA A PROPUESTAS V. 2/75

Vestuario Gestión 1975

SEGUNDO LLAMAMIENTO

Se invita a las firmas legalmente establecidas en el país, a presentar sus propuestas para la provisión de la siguiente ropa de trabajo:

2.700 Juegos Overoles tipo jardinero
350 Juegos Overoles tipo maquinista
150 Piezas Overoles tipo marneluco (Buzo)

El Pliego de Condiciones, y Especificaciones, se encuentra a disposición de los interesados en la Gerencia Administrativa (Oficina Vestuarios) Avenida Vasquez Pura Pura, donde se recibirán las propuestas en sobre cerrado y lacrado, con todos los requisitos de Ley, hasta horas 17.00 p.m. del día 2 de Julio de 1975.

La Paz, Junio de 1975

GERENCIA ADMINISTRATIVA

Corporación Minera de Bolivia

EMPRESA MINERA CATAVI

CONVOCATORIA A PROPUESTAS

Se convoca a propuestas a todas las personas interesadas para la elaboración de pan, para las secciones, Cancañiri y El Tranque de la Empresa.

Las modalidades, formas de pago y condiciones varias, están dadas en el pliego de especificaciones a entregarse por Oficina Central La Paz, Agencia Comibol Oruro y Administrción Pulperías.

Las propuestas deberán ser entregadas hasta fecha 23 de junio de de 1975, en sobre cerrado y lacrado, con las siguientes direcciones:

CORPORACION MINERA DE BOLIVIA OFICINA CENTRAL LA PAZ, AGENCIA COMIBOL ORURO Y GERENCIA EMPRESA MINERA CATAVI.

Catavi , 4 de junio de 1975

EMPRESA MINERA CATAVI.

P.R. 334/75

Prefectura del Departamento de Tarija

Invitación a propuestas

La Prefectura del Departamento a mérito de consideraciones de orden práctico invita a propuestas con carácter nacional é internacional, para la administración de la "Cabaña Prefectural", que será adjudicada por la H. Junta Departamental de Licitaciones, bajo las condiciones siguientes.

PRIMERA.- Podrán intervenir en la presente invitación, todas las personas naturales y jurídicas del país y del exterior, que acrediten como condición fundamental su capacitación e idoneidad para la conducción de este tipo de administraciones.

SEGUNDA.- Los interesados deben presentar sus propuestas, ofreciendo el pago de un alquiler o cánon mensual fijo, efectuando para éllo sus propios cálculos de rentabilidad.

TERCERA.- La Prefectura, entregará la "Cabaña", equipada y amoblada, según inventario.

CUARTA.- Los interesados podrán adquirir el juego de especificaciones y condiciones generales en la Secretaría General de la Prefectura, previo el pago de Ciento cincuenta pesos bolivianos ($b. 150.-) el juego.

QUINTA.- Las propuestas se presentarán en sobre cerrado y lacrado dirigido al señor Prefecto del Departamento con el rótulo adicional "Propuesta para la Administración de la Cabaña Prefectural" conteniendo la oferta en papel sellado, timbres de ley, boleta de garantía de seriedad de propuesta por el valor del 1 % del Monto anual del cánon del alquiler ofrecido y todos los demás requisitos establecidos por ley.

SEXTA.- Las propuestas se abrirán el día 10 de julio del año en curso a horas 17.oo en el Salón de Conferencias de la Prefectura del Departamento, en acto público.

Tarija, 10 de junio de 1975.

Cnl. (r) Armando Ichazo Urquidi
PREFECTO DEL DEPARTAMENTO

Prof. Héctor Pino Ichazo
STRIO. GENERAL DE LA PREFECTURA.

EL HOMBRE RELAMPAGO
Ya llega..!
ESPERELO

INSTITUTO MATEMATICO
LA PAZ - BOLIVIA
EL SERVICIO DE LA JUVENTUD ESTUDIOSA DE HOY

VACACIONES UTILES
PARA MEDIOS INTERMEDIOS BASICOS
MATEMATICA FISICA QUIMICA

SEÑOR PADRE DE FAMILIA: ¡ Ayude a su hijo! Inscríbalo en los prestigiosos cursos de repaso y preparación Particular que EL INSTITUTO MATEMATICO, ofrece a los alumnos medios intermedios y básicos durante el periodo vacacional.

EL INSTITUTO MATEMATICO no tiene filiales y nuestra plana docente es exclusiva.

Av. Mcal. Santa Cruz 1295 (Esq. Colón) Tel. 63617 INSTITUTO MATEMATICO

- En honor de los miembros de la Delegación de Industriales Metalúrgicos de Chile, el Embajador de Chile, señor Rigoberto Díaz Gramm, ofreció un cocktail en su residencia. En la foto, un aspecto de la reunión.

Fallecimientos

"BOLIVAR" S.A. DE SEGUROS, confortada con los auxilios de la Santa Religión Católica ha dejado de existir la que en vida fue abnegada madre.

Dña. RAQUEL VACA vda. de PRADA

(Q.E.P.D.)

Laura, Moisés, Antonio, Víctor y Luis G. Prada Vaca hijos; Chana Mercado, Leonor Clavijo y Carmen Colodro hijas políticas, nietos, bisnietos, sobrinos y demás familia ruegan a sus amistades, CONAME, Asoc. de Ex-Alumnas del Instituto Mendez Arcos, Hogar de Niñas José Soria, ministerio de Trabajo y P.S., Empleados de la Cervecería Boliviana Nacional, Asoc. de Fútbol, Policía Nacional, Asoc. de Viudas de la Guerra del Chaco, Hospital Obrero y demás amigos se dignen asistir a la misa de cuerpo presente a hrs. 15 p.m. y a la traslación de los restos mortales al Cementerio General el día de hoy Miércoles 18 a hrs. 16 p.m. (6 de la tarde). El cortejo fúnebre partirá de la calle Manzaneda Nº967 Esq. Yanacocha.
Favor que comprometerá la gratitud de la familia doliente

La Paz, junio 1975.

En la paz del señor ha dejado de existir, el que en vida fue Hermano:

CESAR ESCOBAR MURILLO

(Q.E.P.D.)

Lucio, Walter, Herminia (ausente) Felicidad, Luis, hermanos, Victoria, hermana política, Hijos sobrinos y demás familia, ruegan a la traslación de los restos mortales al cementerio general el día de hoy 18 del presente a horas 10 a.m.
El cortejo fúnebre partirá de la calle Guerrilleros Lanza Pasaje Kennedy Nº 1227.
Favor que comprometerá la gratitud de la familia doliente.
El duelo se despide en la puerta del cementerio.

La Paz, Junio 18 de 1975.

SERVICIOS FUNEBRES VASQUEZ Telf. 34656 Calle Figueroa Nº 690.

Misas

EN MEMORIA DE LOS ESPOSOS

JUAN FRANCISCO BEDREGAL

CARMEN I.A. DE BEDREGAL

Se celebra la misa de las 12, hoy miércoles en el templo de María Auxiliadora (El Prado).
Los hijos, hijos políticos y nietos invitan y agradecerán a sus parientes y amigos acompañarlos en ese santo oficio.

MISAS

Elevad una oración por el eterno descanso del alma de la que en vida fue señora:

Doña FIDELA SALVATIERRA RIVERO

Q. E. P. D.

Juan de Dios E. Roca Salvatierra, Froilán, Fortunato, Gueyda, Aura, Esteban, hijos; Elvira, Enna, Rosa, Carlos Burgos, Carlos Fernández, hijos políticos (Juan Cuéllar hijo adoptivo), nietos, hermanas, sobrinos y demás familiares, ruegan a todas sus amistades, Banco del Estado, Banco Central, Banco Agrícola, residentes de San Ignacio de Velasco, Asociación de Fútbol club The Strongest, a la misa que en sufragio de su alma y recordando los 8 días de su sensible fallecimiento, se mandará oficiar el día de hoy miércoles 18 del presente en la iglesia "La Merced", a horas 11.30 a.m.
Favor que agradece la familia doliente.
El duelo se despide en la puerta del templo.

AGRADECIMIENTO E INVITACION

Tcnl. Armando Gómez Zelada, hijo; Magaly Lora de Gómez, hija política; Magaly Ines, nieta, José Zelada, hermano (ausente), primos sobrinos y demás familiares de la que en vida fue ejemplar madre.

Doña INES ZELADA DIAS

(Q.E.P.D.)

Agradecen profundamente a sus amistades y personas piadosas y en forma especial al personal del Proyecto Abapo-Izozog y Camaradas de las FF.AA. que hicieron llegar sus condolencias en los momentos de dolor e invitan a asistir a la misa de su llorado fallecimiento, que se oficiará el día de hoy 18 de los corrientes, a horas 11.30 a.m. en el templo de las Carmelitas de Sopocachi.
El duelo se despide por tarjeta.

FALLECIMIENTOS

CONFORTADA CON LOS AUXILIOS DE LA SANTA RELIGION CATOLICA, ha dejado de existir la que en vida fue abnegada madre:

RAQUEL VACA vda. de PRADA

(Q.E.P.D.)

Laura, Moisés, Antonio, Víctor y Luis G. Prada Vaca, hijos; Chana Mercado, Leonor Clavijo y Carmen Colodro, hijas políticas, nietos, bisnietos, sobrinos y demás familia, ruegan a sus amistades, Coname, Asoc. de Ex Alumnos del Instituto Mendez Arcos, Hogar de Niñas José Soria, Ministerio del Trabajo, y P.S., Empleados de la Cervecería Boliviana Nacional, Asoc. de Fútbol, Miembros de la Policía Nacional, Asoc. de Viudas de la Guerra del Chaco, Hospital Obrero y demás Instituciones a la que pertenció, se dignen asistir a la misa de cuerpo presente a hs. 15 p.m. y a la traslación de sus restos mortales al cementerio general el día de hoy Miércoles 18 del presente a hs. 16 p.m. (4 de la tarde). El cortejo fúnebre partira de la calle Manzaneda Nº 967 Esq. Yanacocha.
Favor que comprometerá la familia doliente.

Papa Paulo VI recibió a la Reina de los maories

- CIUDAD DEL VATICANO, (AIP).- El Papa Paulo VI elogió hoy las tradiciones y antiguas costumbres de los maoríes al recibir a su Reina Te Atairangikuiaahu y al esposo de ésta.

En un discurso en inglés, el Papa dijo a la Reina:: "en vos vemos a la gran representante de un pueblo antiguo y venerado, los primeros habitantes de la tierra de Nueva Zelandia".

Agregó: "en vos honramos las respetadas tradiciones de antiguas costumbres que se han convertido en objeto de admiración más allá de los límites de vuestra tierra natal y más allá del circulo cultural de vuestro pueblo".

El Pontífice pidió a la Reina que transmita su saludo "a todo el amado pueblo maorí, haciéndole llegar la seguridad de nuestra estima y benevolencia.

"Desearíamos, igualmente, decir al pueblo maorí que tiene un lugar especial en nuestro corazón y nuestras oraciones".

- Pasado el acto e inauguración de las oficinas del Banco de Boston y la Financiera Boston, los ejecutivos de esas empresas, señores Edward Derksen y John Chamberlain ofrecieron una recepción. En la foto, un aspecto de la reunión.

El Gerente General de la Casa Howson, Raúl Kieffer Bedoya, entregó certificados de capacitación y asistencia a 5 mecánicos de motoniveladoras del Servicio Nacional de Caminos, en ceremonia en la que se puso de manifiesto su condición de mecánicos especializados en el mantenimiento y reparación de Motoniveladoras H.W.B. modelo 140-S procedentes del Brasil.

La Huber-Warco do Brasil S.A. proveedora de las 84 unidades de motoniveladoras para el S. N. C. envió en Mayo de este año a José Ma. Soares, técnico de la firma, para adiestrar personal boliviano en las caracteristicas y especialidades de las máquinas y equipos de manufactura brasileña.

Los 20 mecánicos que asistieron al curso fueron seleccionados entre el personal del S.N.C.

En el acto de entrega de certificados estuvieron presentes el presidente ejecutivo de la firma Leslie Howsan, el Gerente General Raúl Kieffer Bedoya y el representante del Servicio Nacional de Caminos Ing. Jorge Rivero, y los beneficiados Victor Soria, José Alarcón, Jorge Díaz Romero, Pedro Quispe y Mario Callisaya.

Batalla "El Carmen...

(Viene de la página 3)

cual Bolivia quedó con el litoral de Punta Man Cesped y Puerto Busch en homenaje al memorable y heroico patrullero Gral. Germán Busch, la República de Bolivia habría perdido a lo largo de su historia de 150 años sus costas propias entre los ríos Paraguay, Bermejo, Pilcomayo y Negro.

De todo lo expuesto, lo que ahora cabe a los nuevos gobernantes según el sentir de los BENEMERITOS DEL CHACO es de que construyan tres vías de transporte fundamentales

El Ferrocarril de Motacusito a Mutún y Puerto Busch.

La Carretera Trans Chaco de Bolivia en conexión con el Transporte Intermodal Internacional Combinado vía Asunción hasta el puerto de Paranagua para dos días de carrera utiles (al Atlántico)

El Camino Panamericano a puertos de la Cuenca del Plata.

Fallecimientos

En la paz del Señor y confortada con los auxilios de la santa religión católica y la bendición papal, ha dejado de existir la que en vida fue ejemplar esposa y abnegada madre:

Sra. INES GUTIERREZ de VEGA

(Q. E. P. D.)

Dionicio Vega Torrez, esposo; Florinda Gutierrez, René, Jony, Rutts Vega, hijos; Cupertino Gutiérrez, padre; Sergio Gutierrez, hermano, Natividad de Gutiérrez, hermana política; sobrinos y demás familiares, ruegan a sus amistades personas piadosas y en forma especial compañeros trabajadores de Mina Chacarilla, se dignen asistir a la traslación de los restos mortales de la extinta al Cementerio General el día de hoy miércoles 18 del presente a horas 16.00 (4 de la tarde).
El cortejo fúnebre partirá de la Avenida Perú Nº 257 (Sede de Ferroviarios Jubilados).
Favor que comprometerá la eterna gratitud de la familia doliente.
Servicios Funeraria Allaga.Figueroa 773 Tels. 25676-64800

En la paz del Señor y confortada con los auxilios de la santa religión católica y la bendición papal, ha dejado de existir la que en vida fue ejemplar esposa y abnegada madre:

Sra. MARIA LIMACHI de GARCIA

(Q. E. P. D.)

Mario García, esposo; Tito, María, Antonieta, María Betzabe, Julio, Lucio, Juana Lucy, José Luis y José Javier García L., hijos; Manuel Limachi, padre; Mateo García y Nicolasa Segura de García, padres políticos; Doroteo Limachi, Catalina y Gertrudes Limachi, hermanos; Nolberto Llimpe, Francisco García, Elizabet García de Yanarico, Julio César Yanarico, hermanos políticos; sobrinos, tíos y demás familiares, ruegan a sus amistades y personas piadosas, y en especial a los residentes de Pomata Perú, Fraternidad Doctorcitos y residentes Eucalipteños, Morenada comercial Eloy Salmón, Sindicato Misto Volantes e Yungas, se dignen asistir a la traslación de los restos mortales de la extinta al Cementerio General el día de hoy miércoles 18 del presente a horas 16 y 30 (4 y media de la tarde). El cortejo fúnebre partirá de la calle Los Andes 1091 segundo callejón subiendo la Buenos Aires, favor que comprometerá la gratitud de la familia doliente.

Servicios Funeraria Allaga.Figueroa 773 Tels. 25676-64800

Lloran el sensible fallecimiento de su digna, abnegada y ejemplar madre:

Dña. JUANA CAZAS MURIEL

(Q. E. P. D.)

Dulfredo, Lucio, Gualberto, Mario, Gabriel, Antonio Moreno, Zapata, Cazas, hijos; Alcira, Blanca, Ceberina, Betty, hijas políticas; nietos, sobrinos y demás familia, ruegan a sus amistades y personas piadosas y en forma especial invitan a la Colonia Yungueña, Magisterio Urbano, Asociación de Visitadoras Médicas y Empleados Municipales, se dignen asistir a la traslación de los restos mortales de la extinta al Cementerio General el día de hoy miércoles 18 del presente a horas 10.oo a.m. El cortejo fúnebre partirá de la Iglesia Metodista Avenida 20 de Octubre esq. Landaeta. Favor que comprometerá la gratitud de la familia doliente.
Servicios Funeraria Allaga.Figueroa 773 Tels. 25676-64800

En la paz del Señor confortada con los auxilios de la Santa Religión ha dejado de existir la que en vida fue ejemplar madre y esposa

Sra. INES GUTIERREZ ORTEGA

Q. E. P. D.

José C. Gutiérrez padre(ausente); Sergio Gutierrez hermano; Natividad Baldiviezo de Gutiérrez hermana política; sobrinos, Florencio, David, Sonia y Ruth Gutiérrez, los primos y demás familia ruegan a sus amistades y en especial a los residentes de San Pedro de Buena Vista a la traslación de los restos mortales de la extinta al Cementerio General el día de hoy miércoles 18 a horas 16. p.m. (4 de la tarde). El cortejo fúnebre partirá de la Avenida Perú Nº 272 Federación de Jubilados Ferroviarios)
El duelo se despide por tarjeta. Favor que agradecera la familia doliente.

La Paz, Junio de 1975

La Sra. JULIETA SALAZAR vda. de ORLANDINI contrajo matrimonio con el Sr. JOSE MUÑOZ LEON con carácter privado.

La Sra. ROSA LOZADA vda. de MARASOVIC contrajo matrimonio con el Sr. RAUL MUÑOZ LEON con carácter privado.

Buenas maneras (urbanidad)

La mujer cómo debe ser anfitriona, mesa, oficinas, al caminar, sentarse, vestirse, maquillarse, etc. comportamiento en ceremonias importantes de la vida. Curso 10 días 10 a.m. 3 y 7 p.m. empieza martes 24. Cañada Strongest 1527 Departamento Nº 1 San Pedro.

GUSTA..?

"La felicidad no es posible sin salud"

BOLDOLAXINE

LAXANTE

Contra todas las formas de estreñimiento. Regula el peristaltismo intestinal y la evacuación, estimulando: la secreción biliar del hígado y las glándulas intestinales.

Es un verdadero laxante fisiológico de acción suave, sin cólicos. No produce acostumbramiento. Un comprimido antes de acostarse. Niños medio comprimido.

PIDA EN SU FARMACIA

NO ESPERE QUE SUCEDA ESTO!

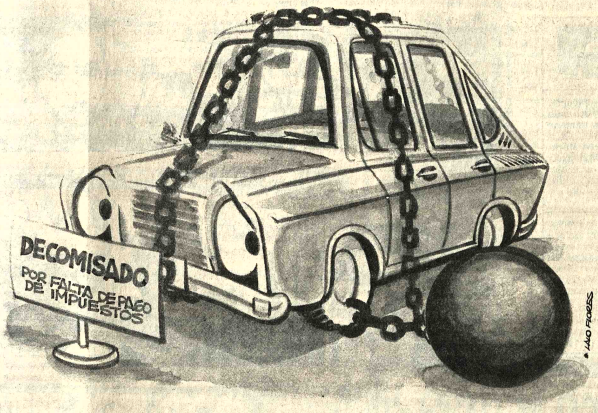

AHORA MISMO CANCELE EL IMPUESTO SOBRE SU VEHICULO

A PARTIR DEL PROXIMO MES DE JULIO SE PUBLICARAN LAS LISTAS DE LOS INCUMPLIDOS.

LO ESPERAMOS EN NUESTRAS OFICINAS DE LA DIRECCION GENERAL DE LA RENTA INTERNA.

★ TRIBUTAR ES INVERTIR EN EL PROGRESO DEL PAIS

INVITACION Y AGRADECIMIENTO

Cirila Sabina vda. de Felipez esposa, Guillermo y Orlando, hijos; Felicidad, Dora, hijas políticas, Omar y Edgar, nietos.
Mario, Nestor, Benito, Plácido, Anselmo Felipez, hermanos; Gumercinda Simona, Lidia, Antonia y Bernardina hermanas políticas, Oscar y Marina hermanos políticos, primos, sobrinos y demás deudos del que en vida fue ejemplar padre y digno hermano.

CLEMENTE FELIPEZ PACO

(Q.E.P.D.)

Hacen llegar su profundo agradecimiento a todos los parientes, amigos y en especial a los personeros de Flota Urus, Sindicato del Auto Transporte de la Provincia Bustillo, Banco de Crédito, Sociedad Minera Monserrat Ltda. Sicasud, Skobol S.A., Cooperativa de Transportes Flota Minera Ltda. Personal de Transportes Bustillo, Fraternidad Morenada Asunción, Agencia Aduanera Pagador, Sindicato de Choferes Asalariados Ruta Catavi, Bolivian American Tobacco.

Por las manifestaciones de condolencia y ofrendas florales que tan gentilmente nos hicieron llegar en momentos de dolor, é invitamos a la misa que en sufragio de su alma y recordando los 9 días de su irreparable pérdida se mandara a oficiar el día jueves 19 del presente, en el templo de Llallagua a Hrs. 7,30 a.m.

Favor que comprometerá la gratitud de la familia doliente.

El duelo se despide en la puerta del templo.

AVISOS ECONOMICOS

Departamentos Habitaciones

URGENTE NECESITAMOS departamentos habitaciones casas juntas depósitos tiendas oficinas anticrético o alquileres tenemos clientes urgentes personas solventes y que ofrecen garantías y alquileres adelantados también necesitamos casa terrenos para su venta tenemos solicitudes de compra al contado ref. Comercial Of. 2 Ayacucho 266 teléfono 55022 (12-21/59750)

CARVAJAL.- Yanacocha 448.- Vende departamento propiedad horizontal con Sauna por estrenar, cerca Plaza Villarroel entrega inmediata. Casa pasaje Michel dos departamentos, cerca Parque Líbano. (18-19)

HOTEL ATLANTIC Avenida Armentia 521 teléfono 23342, habitaciones individuales $b. 20.- Delegación Convencional (11-29 de Junio). (R. 59179).

ALQUILER O anticrético doy una pieza amplia. Referencias teléfono 56138 (18/60119

CARVAJAL.- Yanacocha 448.- Dos habitaciones anticrético Av. Diez de Medina. (18-19)

CARVAJAL.- Yanacocha 448, Tel. 54862.- Departamento anticrético cerca Plaza Villarroel, tres dormitorios, dependencias, amplia terraza entrega inmediata. (18-19)

CARVAJAL.- Yanacocha 448 - Departamento anticrético Romecin Campos, dos dormitorios, dependencias. 55.000.- Departamento anticrético calle Haiti dos dormitorios, dependencias entrega vacía 50.000. (18-19)

DOY ANTICRETICO 3 habitaciones juntas . Boqueron 1051 (18-19/60122

PARA SEÑORITAS casas de familia ofrece habitaciones amuebladas y pensión calle Potosi 1270 3er piso teléfono 63494 (18-30/60123)

CARVAJAL.- Yanacocha 448, Tel. 54862.- Vende departamento propiedad horizontal con o sin Sauna, cerca Plaza Villarroel, o anticrético entrega inmediata. (18-19)

CARVAJAL.- Yanacocha 448.- Departamento anticrético cerca Plaza Villarroel, Tejada Sorzano, tres dormitorios, living comedor, terraza amplia entrega inmediata. (18-19).

Casas

COMPRO Casita o terreno en Tarija. Referencias Sr. Victor Burgos. Ballivian s/n (17-18/60102)

SE OFRECE En alquiler casa independiente con cuatro dormitorios y demás dependencia en La Florida, Referencias en la ciudad de ORURO Teléfono 51551 (17-19)

OPORTUNIDAD por sólo 330.000.- $b. se vende una linda casa de 3 pisos zona parque Líbano,pasaje Michel N° 100 ver y tratar al teléfono 61908. (7-22/59730).

VENDEMOS CASAS, Ciudad Satélite, Plan 220.- Socabaya 340, primer piso, oficina 106. (18-19/60125)

CARVAJAL.- Yanacocha 446.- Vende casa nueva Villa Copacabana paralela calle Calvo, departamento completo entrega vacia ocasión. Casa Calacoto Alto dos departamentos, vacía. (18-19)

CARVAJAL.- Yanacocha 448.- Vende casas, calle Azcui dos departamentos, amplia tienda entrega vacía cerca Calatayud. Casa Alto Obrajes 130.000. Alto La Paz Villa Ballivián casita vacía 30.000. ganga. (18-19)

CARVAJAL.- Yanacocha 448.- Vende casas, Iripiti frente Fábrica Focos tres departamentos, entrega vacía. Casa Pioneros de Rochedalle vacía. Casa calle Eyzaguirre dos departamentos, entrega vacía cerca Cementerio. (18-19

CARVAJAL.- Yanacocha 448.- Vende casas calle Chaco tres departamentos, cerca Cristo Rey, entrega vacía, excelente lugar Leon de la Barra, dos departamentos lugar comercial. Av. La Bandera vacía 100.000. (18-19)

CARVAJAL.- Yanacocha Tel. 54862.- Vende casas, Av. Vasquez departamento completo entrega vacía 250.000. Ramón de Alava departamento completo. Villa Merced 180.000. (18-19)

CARVAJAL.- Yanacocha 448.- Vende casa Jaimes Freyre frente Cancha Bolivar amplias habitaciones, galpones, terraza, garaje para varios carros, dos baños apropiados para Quinta-Bar-Industria, buena ubicación. (18-19)

CARVAJAL.- Yanacocha 448.- Vende casas tres departamentos, Obrajes por estrenar. Casa Chacaltaya. Villa Fátima calle Iximas vacía. La Portada 60.000. Villa Copacabana calle Calvo por concluir. (18-19)

CARVAJAL.- Yanacocha.- Vende casas, Illampu lugar comercial con tres almacenes entrega vacía.- Casa Graneros como terreno lugar comercial. Villamil de Rada cerca Buenos Aires con amplia tienda dos frentes facilidades. (18-19)

CARVAJAL.- Vende casas, calle Jamaica cerca Busch dos departamentos, reconoce anticrético. Sajama dos departamentos entrega vacía. Villa Victoria. Villa Fátima por concluir buen lugar. (18-19)

CARVAJAL.- Yanacocha 448.- Vende casas Yacuma custro departamentos, cerca Plaza San Pedro vacía. Tejar, calle Taquize zacía. 170.000.- Villa San Antonio cerca 31 Octubre vacía. (18-19)

CARVAJAL.- Yanacocha 448.- Vende casa calle Sagárnaga cinco departamentos, 14 habitaciones, dos almacenes excelente lugar comercial, ocasión. 1.000 mts. (18-19)

POR VIAJE Chalet en venta. Referencias Avenida H. Siles N° 5203 esquina Calle 6 Obrajes de 2 a 5 p.m. (18-22/60120)

CARVAJAL.- Yanacocha 448, Tel. 54862.- Vende casas, Plaza Churubamba reconoce anticrético, lugar comercial. (18-19)

CARVAJAL.- Yanacocha 448, Tel. 54862 - Casa junta anticrético Calacoto calle 17 cuatro dormitorios, dependencias, garaje, jardín por estrenar, entrega inmediata. (18-19)

CARVAJAL.- Yanacocha 448 - Tel. 54862 - Vende casas Manuel Mariaca Miraflores dos departamentos, entrega vacía. Casas, desde 60.000 hasta 1.200.000 - Solicite datos. Casa frente Plaza Vita lugar comercial (18-19)

EN PATACAMAYA vendo casa al lado hotel Santa Elenita apta para restaurant, panadería , varias habitaciones, precio de ocasión. Referencias teléfono 29065 (18-20/60112)

CARVAJAL.- Yanacocha 448.- Vende casa Jaimes Freyre-Rosendo Gutiérrez dos departamentos, entrega vacía por concluir, motivo viaje. (18-19)

CARVAJAL.- Yanacocha 448., Tel. 54862.- Vende casa calle Manzaneda dos departamentos confortables, entrega completamente vacía inmediata, buen lugar. (18-19)

Máquinas

MAQUINA DE TEJER Turmix doble vendo. Referencias teléfono 60014 (R)

Profesores Academias

DIBUJO Arquitectura intensivo clases particulares. Referencias Arce teléfono 65275 horas 11.00 15.00 (18-19/60111)

ALEMAN Se dá clases de alemán a domicilio. Teléfono 52628. (R.)

Orquestas

CONJUNTO Electrónico "ELECTR "5"" Amenice fiestas, cumpleaños, matrimonios, etc. Teléfono 50730 (18-21/T)

CONJUNTO ORQUESTAL de Raúl Bustillo ameniza toda clase de fiestas sociales - Yanacocha 1161 teléfono 52801-53081 (9-18/59743).

ORQUESTA Electrónica teléfono 53220 (18-7 Julio/60109)

SWINGBALY La mejor orquesta bolviana, teléfonos 65631 - 53035. Jaime Zudáñez 1154. (15-16/ JULIO/ 59507)

VENDO BATERIA Orquesta $bs. 3.000 teléfono 20641 (17-18/60103)

LOS "ONIX" Conjunto electrónico teléfono 54333 (27 al 27 VI/59343)

ORQUESTA ELECTRONICA CANO Y SU COMBO, teléfono 52651 (14-21/T)

ORQUESTA Electrónica "CARAVELL" teléfono 64206 (17-24/60105)

Vehículos

CARVAJAL.- Yanacocha 448.- Camión Leylan 54 transfiero motivo viaje. (18-19)

MOTIVO VIAJE Vendo camión International, motor standart. Boqueron 1051 casi esquina Venancio Burgoa. (18-19/60121)

SE VENDE Camioneta International modelo 75 de 2 y media toneladas. Referencias 55212 (18-24/60118)

EN VENTA Camión International 969 "Loadstar" 1.800" en chasis. Referencias pasaje Tumusla 684. teléfono 62718 (18-22/60110)

CARVAJAL.- Yanacocha 448.- Taxi Plymouth 67 vendo actual servicio. (18-19)

Empleados

NECESITO Buena empleada certificados teléfono 42696 de 10 a 12 (18-20/60114)

Propiedades Terrenos

VENDEMOS TERRENOS, 350 metros Villa Merced.- 200 metros calle Landaeta.- 200 metros Alto Seguencoma.- Socabaya 340, primer piso, oficina 106. (18-19/60125)

CARVAJAL.- Yanacocha 448.- Terreno con amplios galpones vendo cerca Estación. (18-19)

CARVAJAL.- Yanacocha 448.- Vende lote Sopocachi, Romesin Campos, 400 mts. excelente ubicación. Lote Alto Obrajes distintas dimensiones sector A B. Lote 300 mts. calle Alvarez Plata cerca Plaza Vasquez Machicado buena ubicación. Otros lotes distintas zonas. (18-19

Técnicos

SE REPARAN Radios, televisores a domicilio con garantía, Teléfono 60120. (14-17/59885)

TELEVISORES GARANTIZADO Reparamos televisores a domicilio con garantía teléfono 50730 (18-28/T)

TECNICO EXTRANJERO Repara televisores a Domicilio, teléfono 29576. (10-19/T).

TECNICO EXTRANJERO Repara Televisores con garantía a Domicilio, teléfono 61209-26606. (10-17/T.).

PINTOR De interiores y exteriores, teléfono 62307 (1-8 VIII/T.)

PLOMERO Se hacen instalaciones y reparaciones. Teléfono 54306 (16-17/59900).,

Tiendas Kioscos

CARVAJAL.- Yanacocha 448.- Tienda anticrético calle Linares, amplia por estrenar entrega inmediata. Otra anticrético calle José María Saravia, Tembladerani cerca Cancha Bolivar 16.000. Tienda anticrético calle Jorge de la Reza, Villa El Carmen. (18-19)

CARVAJAL.- Yanacocha 448.- Kiosco transfiero Santuario Copacabana misma Plaza o anticrético. Kioscos transfiero Plaza Pérez Velasco, otro Plaza Estadio. Otro zona central. (18-19)

CARVAJAL.- Yanacocha 448.- Tienda Av. Vasquez, anticrético 15.000. (18-19)

SE TRAPASA Una tienda en la calle Chuquisaca N° 413 llamar en las mañanas al teléfono 52499 (12-30/59853)

Préstamos Dinero

PRESTAMOS Dinero. Sobre hipotecas casas, terrenos joyas. Comercio 1057 Oficina 1 teléfono 54793 (17 - 19/60106)

CARVAJAL.- Yanacocha 448.- Dinero presto sobre primera hipoteca desde 5.000, adelante. Dólares desde 500.- Asimismo necesito capitalistas no pagan comisión Ref. Comercial Of. 2 Ayacucho 266 (12-21/59750)

NECESITO DINERO para préstamos prendarios e hipotecarios capitalistas no pagan comisión Ref. Comercial Of. 2 Ayacucho 266 (12-21/59750)

DINERO PRESTO Sobre joyas, teléfono 40577. (15-20/59896)

Varios

DOLARES Compro hasta 1.500 - Teléfono 55310 (18/60107)

TRAMITES MILITARES Libertas, Substitutivos, poderes rentas vejez, jubilaciones gestiona BENEMERITO DANIEL ROBERTO ARDUZ, procurador Causas, Ex - Secretario Tribunal Militar 40 años práctica. Sagarnaga 161. Casilla 3.807. (18-19/60113)

LLEGARON LLEGARON Motores usados americanos International, Dodge, Ford, Chevrolet, punta ejes, barras torsión, culatas, parabrisas, radiadores, diferenciales, alternadores, tambores, generadores, resortes, a precios de ocasión. Zoilo Flores 1284. (11-21/59852)

ROPA DE GOMA Beniana, buena calidad, pedidos teléfono 40161 (16-25/9987)

ofertas especiales

CAJA REGISTRADORA Marca national se vende Referencias teléfono 52471 (18-20/60117)

SE NECESITA 1.000 metros de cañería usada en buen estado de 2 1/2" a 3" de diámetro. Dirigirse teléfono 28174 y 50873 Loayza 801. esquina Sucre. (18-19/60108)

BALLET Gimnasia Yoga Danzas VENDEMOS mallas especiales Strech Comercio 1287 Colon YORK (R)

VENDO Máquina fabricadora de helados, industrial, teléfono 62514. (12-17/59862)

VENDO Fábrica fideos. Casilla 1169 Cochabamba (12-27/8592)

"OJO" ULTIMA OFERTA Vendo linda propiedad cerca esta ciudad sobre camino carretero Sud Yungas. Toda comodidad, instalar Motel, Industria etc. granja lista introducir aves de corral precio bajo. Datos teléfono 56237 (16-18/60101).

OCASION AZULEJOS Color, de importador al consumidor, pedidos teléfono 43064-28166 horas oficina, Calle Bolivar 1031 (16-18/59868).

ORURO

ORURO Mina en venta cobre 100 hectáreas Soria Galvarro 1350 teléfono 51119 (17-20/52087)

ORURO RESIDENCIAL "IDEAL," teléfono 52863, calle Bolivar 386 y Potosí, precios económicos, especial para turistas. (14-25/52085)

PISOPAK
IMPORTADORA FERNANDEZ
Jenaro Sanjines 439
CASILLA 5174
Tel. 64529

DANIEL EL TRAVIESO

Margarith dice que las ardillas pelean porque sus territorios no sean invadidos por los atrevidos... justamente como hace el Sr. Wilson.

DIVULGUELO

JUSTO Y FRANCO

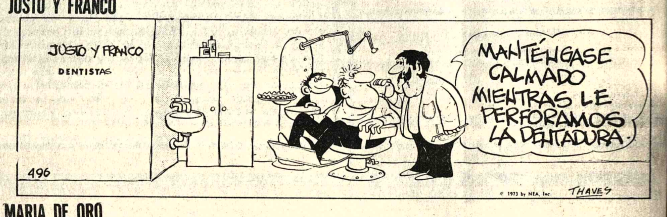

MARIA DE OROO

APARTAMENTO "G"

JEFF COBB

MARK TRAIL

ALFREDO

SPORTITO

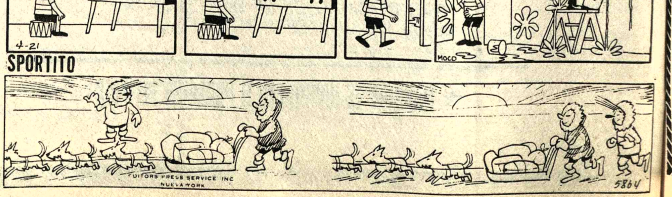

Récords Mundiales

LOS MÁS ACTIVOS COMEDORES DE QUESO SON LOS FRANCESES, CON UN PORCENTAJE ANUAL EN 1969 DE 29.98 Lb (13 kg 600) POR PERSONA. EL PRODUCTOR MUNDIAL MAYOR DE QUESO SON LOS EE.UU. CON UNA PRODUCCIÓN DE 998 800 TONELADAS EN 1970.

ENCICLOPEDIA GUINNESS DE RECORDS MUNDIALES

AGENDA

PRESENCIA Av. Mariscal Santa Cruz.- Edif. Esperanza **CENTRAL:** Tel. 40460.- 41125 y 52184.- **GERENCIA:** Tel. 52172.- **PUBLICIDAD:** Tel.: 52178 **REDACCION:** Tel. 51998.- Casilla 1451 Cajón Postal 3275.

FARMACIAS DE TURNO
Del 14 al 21 de Junio

COCHABAMBA, Dr. Rafael Valle, Ballivian N° 1483 Tel. N° 42927.- **UNIVERSO,** Dra. Elena Duvraic, Plaza Uyuni, Tel. 54979.- **STO. DOMINGO** Dr. Lizando Garcia Av. Pando N° 140 (Pza. Alexander) Tel. 22425. **VIRGEN DE FATIMA,** Dra. Martha Liendo, Héroes del Acre N° 1646 Tel. 25540 **CORAZON DE JESUS,** Dra. Luz de Duchén, Campero N° 15, Tel. 28778.- **SAN MIGUEL,** Dra. Rebeca Monterrey, Urbanización San Miguel Tel. 82888. **CAMPERO,** Dra. Mery de Campero, Av. Buenos Aires (M. Pares-Tumusla).

FARMACIAS DE TURNO PERMANENTE

OBRAJES Plaza Franz Tamayo Tel. 82081 Obrajes.- **SAN CARLOS,** Av. República 26 Tel. 20223 Villa Victoria.- **VERA CRUZ** Av. Antigasta N°. 100 Tel. 59107 Alto de La Paz.- **CRISTO REY** General Manza 2110 Tel. 27534 Sopocachi Alto,

TELEFONOS DE URGENCIA

BOMBEROS 119.- ASISTENCIA PUBLICA 118 - 22111 .- RADIO PATRULLA 110.-TRANSITO 26148 SAMAPA 26828 - 26546 - ENERGIA 28357.- TELEFONOS (RECLAMOS) 113.INFORMACIONES 104 - SENORITA HORA 117.- LARGA DISTANCIA EXTERIOR 55907 - 09 INTERIOR 20400-01 HOSPITAL DE CLINICAS CENTRAL 22821 - 22872.- AASANA 59333 - 59310.

FLOTAS

TRANS-SERVICE LTDA. Alto de la Alianza N°. 757 Tel. 43154.- **TRANSPORTES "EL CHAPACO"** Chuquisaca 568 Tel. 28462.- **TRANSPORTES UNIVERSO,** Av. Montes 638 Tel. 42831.- **EXPRESO SAMA.-** Plaza Rosinho N° 98 Tel. 64436 **TRANSPORTES PULLMAN BOLIVIA.-** Plaza Alonso de Mendoza Teléfono 55854 - 25803.- **ANDINO** León de la Barra 360 Tel. 20471 **CONTINENTAL.-** Av. Montes 675 Tel. 29083.- **COPACABANA,** Av. Montes 620 Tel. 20477 - 40461.- **LAURO,** Av. Camacho 1223 Tel. 27677.- **TRANSPORTES PILCOMAYO,** Figueroa esq. Tiquina, Tel. 22988.- **TRUJAGA,** Av. Montes 700 Tel. 26378.- **URUS,** Bozo 194 Tel. 30793.- **TRANSPORTES SAN CRISTOBAL** Plaza Alexander 190 Tel. 27775 26776.- **FLOTA YUNGUEÑA,** calle Coroico N°. 1577 Tel. 43001.- **TRANSPORTES TARIJA,** Tiquina 37 Tel. 28911.- **TRANSPORTES VICTORIA** Emilio Calderón 563 (Gran Poder) Tel. 56599.- **TRANSPORTES ABAROA,** Plaza Alonso de Mendoza 242 Tel. 27098.- **MICROBUSES KIRQUINCHO** Bozo 108 Tel. 54612.- **TRANSPORTES SANTO MENDEZ,** Chuquisaca 626 Tel. 29851.- **TRANSPORTES TUNARI,** calle Bozo N°. 108 Tel. 40375.- **TRANSPORTES MANCO KAPAC,** calle Tumusla 580 (Hotel Tumusla) **TRANSPORTES Ullman "EL DORADO"** J. M. Bozo N°. 106, teléfono 40375.- **TRANSPORTES RIVEROS,** (Copacabana) Av. Montes 660 Tel. 28584.- **EXPRESO PANAMERICANO LTDA.** Servicio Potosí- Sucre Villazón. Dirección calle Bozo N° 167 teléfono 20803.

TRANSPORTES LINEAS INGAVI Av. Manco Kapac 445 teléfono 29981.

EXPRESO "LA VELOZ DEL SUD", Av. Manco Kapac 450- Teléfono 23146, La Paz - Bolivia.

EMPRESAS AEREAS

LLOYD AEREO BOLIVIANO, Tels. 54649 - 53132- 55769 - 51155- 51163 - 20953. **LUFTHANSA** Tels. 20383 - 25780 - 50499 - 50609 **AEROPUERTO** Tel. 59151.- **AEROLINEAS ARGENTINAS** Tel. 54042.- **AVIANCA,** Tels. 43908 - 40883. - **AIR FRANCE,** Tel. 51740 - **PANAGRAN,** Tel. 28536.- **KLM** Tel. 42965 - **SWISSAIR,** Tel. 28854.- **PANAM** Tel. 54117 - 41863 - **BOA,** Tel. 26387 **VARIG,** Tel. 21450.- **ECUATORIANA** Tel. 54472.- **IBERIA,** Tels. 20270 - 24376.- **ALITALIA,** Tel. 54644.- **B.O.A.C.** Tel. 55541 - **CANADIAN PACIFIC** Tel. 55541.- **SOUTH AFRICAN AIRLINES,** Tel. 55541 - **BRITISH CALEDONIAN** Tel. 55541. TAM. Telf. 25542, Aeropuerto 59125.

BRANIFF INTERNATIONAL

INFOTAS - INFORMES Tels.: 22100 - 22105 - **AEROPUERTO** Tel. 59125 - **CARGA.-** Tels. 59555 - 59012.- **ESTACION CENTRAL** Tels. 20 - 53410 - **ESTACION GUAQUI** Tel. 888.

Extravío de cheque

Por segunda vez comunicamos al público en general, haberse extraviado el cheque N° 339 orden ARAUCO PRADO y Co. S.A. y cargo Chase Manhattan Bank por US$: 2.000.- habiéndose extendido el duplicado correspondiente.

CAMARAS FRIGORIFICAS INDUSTRIALES

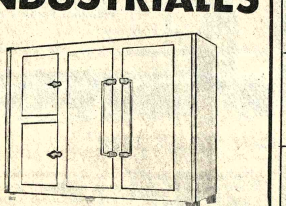

2.72x2.25x1.10

importadora FERNANDEZ
CASILLA 5174
Tel.64529
JENARO SANJINES 439-451

MONJE CAMPERO Tel. 23333
Matinée Tanda y Noche PUNTOS SON DINAMITA y el concierto de PETETE. Matinée 9.10, 5.60, Tanda y Noche 11.10, 6.10.

6 DE AGOSTO Tel. 23829
Matinée, Tanda y Noche PASARON LAS GRULLAS. Actualidades Mundiales Nº 20. y corto de la serie de PETETE. Matinée Platea 7.10, Mezzanine 9.10, Tanda y Noche Platea 9.10, Mezzanine 11.10.

6 DE JULIO Tel. 52119
Matinée, Tanda y Noche EL PARAISO VIVIENTE. Además noticioso NODO. Matinée 8.10, 9.10, Tanda y Noche 10.10, 12.10.

PARIS Tel. 29701
Matinée, Tanda y Noche UN HOMBRE MUERTO. Matinée, Tanda y Noche 6.10,

PRINCESA Tel. 51821
Matinée SANDRO EL JITANO, Tanda y Noche VANESSA Prohibida menores de 21 años. Matinée. Tanda y Noche 6.10, 5.10, 4.10.

TESLA Tel. 53803
Matinée LAS LOCAS AVENTURAS DE RABI JACOB, Tanda y Noche LAS NOCHES DE BOCCACCIO, (Prohibida menores de 21 años). Matinée, 9.10, 7.10, Tanda y Noche 11.10, 9.10.

MEXICO Tel. 26867
Matinée hrs. 15 y Tanda doble DON QUIJOTE CABALGA DE NUEVO y CINCO MIL DOLARES DE RECOMPENSA, Noche doble BLUE DEMOND Y ZOVEK EN LA INVASION DE LOS MUERTOS y CINCO MIL DOLARES DE RECOMPENSA. Matinée 5.10, 4.10, Tanda y Noche 5.60, 4.60.

HOY CINES TV

TELEVISION BOLIVIANA
PROGRAMACION PARA EL DIA MIERCOLES 18 DE JUNIO 1975

15.20 BENITO Y CECILIO
15.40 PROFESIONES DEL MAÑANA
16.00 EL TREN (TELE-EDUCATIVO)
16.20 PEPINELO "EL PAYASO" TRANSTEL
16.24 INVENTOS (TRANSTEL)
16.42 PLAZA "SESAMO"
17.37 VISION U.S.A.
18.07 BUCANEROS
18.43 TAE KWON DO
19.08 HECHIZADA
19.41 DEPORTIVO 7
20.05 TELENOTICIOSO BOLIVIANO
20.39 FEDERACION PROVINCIAL DE JUNTAS VECINALES
21.14 MEDITACION
21.19 LADRON SIN DESTINO
22.17 HOMICIDIO POR CONTRATO - LARGOMETRAJE VINCE EDWARDS - PHILIP PINO HEISCHEL BERNARDI
23.37 CIERRE EMISION

UNIVERSO Tel. 42660
Matinée, Tanda y Noche MEJOR QUE LLAMANDO TRINITY. Matinée, Tanda y Noche Mezzanine 15.10, Platea 12.10.

SCALA Tel. 23535
Matinée, Tanda y Noche EL CHANCHITO PICARON Dibujos animados. Noticioso EL MUNDO AL INSTANTE. Matinée 7.10, 9.10, Tanda y Noche 9.10. 11.10.

LA PAZ Tel. 53842
Matinée, Tanda y Noche EL PEQUEÑO CAMPEON KARATISTA. Noticioso EL MUNDO AL INSTANTE. Matinée 7.10, 9.10, Tanda y Noche 9.10, 11.10.

MIRAFLORES Tel. 53159
Matinée doble HABIA UNA VEZ UN CIRCO y EL ZORRO EN LA CORTE DE INGLATERRA. Tanda y Noche doble LOS ANGELES DE LAS ALAS QUEMADAS y UNA GRIETA EN EL TECHO. Mayores de 21 años. Matinée 5.10, Tanda y Noche 5.60.

MURILLO Tel. 52647
Matinée doble YO TENGO FE y DESAFIANDO AL PELIGRO, Tanda y Noche doble ultimas funciones LA NIÑERA y LA MALAVIDA. Mayores de 21 años.

BOLIVAR Tel. 25051
Matinée EL RAPAZ, Tanda y Noche ALMA Y VIDA. Censura para 21 años.

SAN CALIXTO
Matinée, Tanda y Noche dobles UN GAUCHO CON PLATA y ESTE LOCO VERANO.

ABAROA Tel. 50252
Matinée, Tanda y Noche dobles EL ASESINO y EL NINO Y EL TORO, Matinée 5.10, 3.60, Tanda y Noche 5.60, 4.10.

Vendo gimnasio
Fisiculturismo - Lev. Pesas Con todo Complemento Moderno Ref. Av. Buenos Aires Nº 880 Tel. 62112 de 9 - 12 a.m.

FORTALECE LAS GLANDULAS DEL HOMBRE Y RESTABLECE LA
VITALIDAD SEXUAL
La ciencia médica ha perfeccionado una fórmula que estimula las glándulas restaurando no sólo el vigor sexual, sino también logrando que la persona se sienta optimista.
Esta nueva fórmula se llama TONOSEX. TS-16
TONOSEX RESTAURA LA VITALIDAD

"CINE BOLIVAR"
CONOZCA LA VERDADERA HISTORIA DE SANDOKAN PRONTO-TECHNICOLOR
"LA REVANCHA DE SANDOKAN"
Corporación Americana JGV

PRESENCIA

Temblor sacudió a Puerto Rico sin causar daños ni víctimas

SAN JUAN, P.R.,17 (AP).— U temblor, con intensidad 4.5 en la escala Richter, estremeció esta madrugada a Puerto Rico, informó el Observatorio Simológico. No se informó de víctimas ni daños a la propiedad.

El Director del Observatorio, Dr. Moisés Vázquez, dijo que el sismo fue sentido en la isla a los 01.01 est.por un periodo de seis segundos.

El Dr. Vázquez dijo que el epicentro fue localizado 40 kilómetros al noreste de Puerto Rico.

Puerto Rico yace sobre volcánicas en torno a la fosa de Puerto Rico, de una profundidad de más de 3.000 metros y justo al sur del epicentro del temblor de hoy, es fuente de frecuentes movimientos telúricos en la región conocida como el Arco de La Antillas.

Vázquez dijo que lo normal durante un periodo de doce meses es de cinco a seis temblores como el de hoy.

Durante los últimos 400 años, según Vázquez, se han registrado más de 100 temblores en El Caribe. El que más destrucción sembró en Puerto Rico fue uno ocurrido en 1918–con centro localizado a sólo 25 kilómetros al noroeste de la isla.

Activa labor del "Centro de Formación de Catequistas y Diáconos" de Chulumani

El "Centro de formación de Catequistas y Diáconos" de Chulumani, Sud Yungas, dirigido por el P. agustino Juan van den Berg, cumplirá en octubre próximo cinco años de existencia.

En ese lapso fueron formados más de 200 catequistas, con los cuales y los que recibirán formación en el curso del presente año, pretende, se pretende construir "una nueva Iglesia yungueña".

"Tal Iglesia es todavía una esperanza, pero algo de esa esperanza ya hemos realizado y seguiremos realizando", dijo a PRESENCIA, el Director de ese Centro, P. Juan.

En su opinión, los Catequistas pese a las dificultades con las que diariamente deben enfrentarse, han cumplido y cumplen con su misión de predicar la palabra de Dios, atender a los enfermos y pobres, dar sentido cristiano a los entierros y animar el desarrollo económico-social de sus comunidades.

El hecho de que algunos catequistas hayan abandonado sus labores específicas por "desaliento" o razones de traslado a otros puntos del país "no es motivo para desanimarse", dijo el P. Juan.

De los 17 cursos programados para este año, seis han sido ya realizados. El séptimo destinado a los candidatos al diaconado "del primer y segundo año de formación" está en vías de conclur.

En razón a que los Catequistas son agricultores que viven de su trabajo no sólo ellos son también sus dependientes, los cursos no pueden tener una duración superior a dos semanas, por periodo, dijo el P. Juan, añadiendo, empero, que la experiencia les ha demostrado que a la mayoría de los asistentes a los cursos les falta una formación básica en materias como aritmética, geografía, historia y castellano.

"Es en visto de ello -dijo el informante- que hemos programado para ese año y los venideros dos cursos anuales para impartir esa formación básica".

Esa paciente labor de formación no habría podido darse si no se hubiera contado con un local que poco a poco fue construyéndose en la misma localidad de Chulumani.

Ese local conocido con el nombre de "Casa de Catequistas" comenzó a construirse en octubre de 1973. Hoy cuenta con dos amplias aulas para clases, una sala de recreo, duchas, baños, comedor y cocina, suficientes para albergar, cada vez, a unas 25 personas.

El P. Juan tuvo palabras de agradecimiento para la Acción Adveniat de Alemania a la Conferencia Católica de Canadá, a un grupo anónimo de católicos holandeses y a personas particulares que viven en Bolivia por haber ayudado y seguir ayudando económicamente a la labor de los PP. agustinos en el campo de la catequesis.

"Sin esa valiosa ayuda - expresó- no habría sido posible ni la formación de los Catequistas ni el mismo ministerio de la Iglesia en sus comunidades ni la construcción del local mencionado".

Catequistas egresados del Centro de Chulumani están agrupados en la "Asociación de Catequistas y Diáconos de Yungas" fundada el 30 de diciembre de 1971

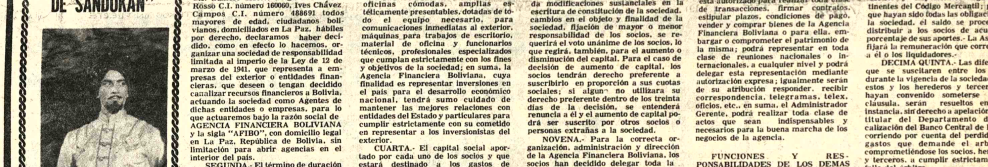

La fotografía muestra la "Casa de los Catequistas" de Chulumani donde funciona el "Centro de formación de Catequistas y Diáconos" desde octubre de 1970. Al pie de la casa aparece un grupo de asistentes a uno de los 17 cursos que fueron programados para el presente año.

Testimonio Nº 92/75

CORRESPONDE

NUMERO NOVENTA Y DOS/SETENTA Y CINCO ------ Nº 92/75

TESTIMONIO de la Escritura Pública de constitución de sociedad de responsabilidad limitada que girará bajo la razón social de AGENCIA FINANCIERA BOLIVIANA (AFIBO), suscrita por los señores Miguel Dueri Antomaria, José Miguel de Velasco, Lutgardo Villalba Rosso e Ives Chávez Campos.

EN LA CIUDAD DE LA PAZ, a horas once del día veinte de mayo de un mil novecientos setenta y cinco años, ante mí, el abogado JAIME TRIGO PAZ, Notario de Fe Pública de Primera Clase del Distrito Judicial de La Paz y testigos que al final se nominan y suscriben, fueron presentes los señores Miguel Dueri Antomaria, José Miguel de Velasco, Lutgardo Villalba Rosso e Ives Chávez Campos, bolivianos, vecinos de esta capital y hábiles por derecho, a quienes de conocer doy fe, y dijeron: Que elevan a Instrumento público e inserte en el Registro de Contratos y Escrituras Públicas a mi cargo, me han presentado una minuta de constitución de sociedad de responsabilidad limitada y un comprobante de pago de impuestos a la Renta Interna, cuyos textos literales son los siguientes.— MINUTA.— Señor Notario Público, doctor Jaime Trigo Paz.— En las escrituras públicas que corren a su cargo, sírvase insertar una sobre constitución de sociedad de responsabilidad limitada, de acuerdo al tenor de las cláusulas siguientes.-

PRIMERA.- Otra usted que nosotros, Miguel Dueri Antomaria C.I. número 228186, José Miguel de Velasco C.I. número 222867, Lutgardo Villalba Rósso C.I. numero 160060, Ives Chávez Campos C.I. número 248691, todos mayores de edad, ciudadanos bolivianos, domiciliados en La Paz, hábiles por derecho, hemos decidido, como en efecto lo hacemos, organizar una sociedad de responsabilidad limitada al imperio de la Ley de 12 de marzo de 1970, con el fin de empresas del exterior o entidades financieras, que deseen o tengan decidido canalizar recursos financieros a Bolivia, actuando la sociedad como Agentes de dichas entidades o empresas, para lo que actuaremos bajo la razón social de AGENCIA FINANCIERA BOLIVIANA y la sigla "AFIBO", con domicilio legal en La Paz, República de Bolivia, sin limitaciones para abrir agencias en el interior del país.

SEGUNDA.- El término de duración de la sociedad, será de diez años, a partir de la fecha de inscripción de la presente escritura, quedando entendido que los socios podrán renovar el tiempo de duración de la sociedad en forma consecutiva, con la aprobación del setenta y cinco por ciento de los votos.

TERCERA.- Los objetivos y fines de la sociedad para trabajar como Agentes de Entidades Financieras del Exterior, son los siguientes.

a) Evaluará toda clase de inversiones, ya sean monetarias, valores, créditos, financiamientos equipos, maquinarias, complejos industriales, hacia el país, para que estas sean atendidos, recibos, aceptados, garantizados, negociados, por toda clase de solicitantes o interesados, de instituciones públicas o privadas aún de personas particulares, que estén legalmente registrados como industriales, comerciantes, inversionistas, bancarios, en toda la actividad productiva y no productiva, en las reparticiones respectivas del Gobierno y que encuentren y acepten las condiciones de nuestros mandantes inversionistas del exterior, las mismas que serán divulgadas y promocionadas por nuestra agencia.

b) Representará legalmente, con solvencia, responsabilidad, eficiencia, cumpliendo en cada caso las instrucciones, reglamentos, condiciones, a las entidades financieras del exterior, representación que sólo sea posible y factible en base a contratos, poderes legales, cartas legalizadas, para que surtan efectos en el país y tengan credibilidad con los interesados en financiamiento externo -en la exportación de materias primas, productos agrícolas, industriales, que se produzcan en Bolivia con destino a cualquier país que lo requiera, encargándose de finalizar recursos monetarios para llevar a cabo exportaciones; gestionará para sus mandantes, para toda clase de actividades financieras, seguros, bancos y personas particulares, autorizaciones, informaciones, documentación, resoluciones, contratos, decisiones, que tengan relación con negocios en Bolivia; recibirá solicitudes de créditos de las entidades estatales, públicas, privadas, ya sean estas verbales, mediante cartas, documentos, estudios de factibilidad, para procesarlas, estudiarlas, evaluarlas, analizarlas en sus aspectos legales, económicos, de ingeniería, con objeto de informar, comunicar, la aceptación de los mismos por nuestros mandantes del exterior, remitiendo además toda la documentación que exigieran o requieran los financieros del exterior, bajo nuestra responsabilidad, con carpetas organizadas y los respectivos informes de nuestra agencia, con la prontitud y celeridad que requiera cada caso; estará en permanente contacto con todas las autoridades nacionales a diferentes niveles y reparticiones, entidades privadas, para coordinar las inversiones, darles información, recabar autorizaciones, obtener los informes y avales en casos de que el Gobierno esté en condiciones de autorizar el financiamiento y otorgar avales, de tal manera que todo financiamiento canalizado por nuestra agencia, sea responsable, solvente, seguro, serio y eficiente, representará a sus mandantes con la mayor responsabilidad, corrección, seriedad, prontitud y defenderá los intereses de los mismos, cuanto estos intereses no estén contrapuestos con los intereses de la Nación; con esta finalidad, se instalarán oficinas cómodas, amplias especialmente presentables, dotadas de todo el equipo necesario, para comunicaciones inmediatas a través de máquinas para trabajos de escritorio, material de oficina y funcionarios técnicos, profesionales especializados que cumplan estrictamente con los fines y objetivos de la sociedad; en suma, la Agencia Financiera Boliviana, cuya finalidad es representar inversiones en el país para el desarrollo económico nacional, tendrá sumo cuidado de mantener las mejores relaciones con entidades del Estado y particulares para cumplir estrictamente con su cometido en representar a los inversionistas del exterior.

CUARTA.- El capital social aportado por cada uno de los socios y que estará destinado a los gastos de operación, mantenimiento, de la Agencia Financiera, es el siguiente: Miguel Dueri Antomaria, doscientos cincuenta mil 00/100 pesos bolivianos, doscientos cincuenta cuotas de un mil pesos bolivianos cada una; veinticinco por ciento: José Miguel de Velasco, doscientos cincuenta mil 00/100 pesos bolivianos cada una; veinticinco por ciento: Ives Chávez Campos, doscientos cincuenta mil 00/100 pesos bolivianos; doscientas cincuenta cuotas de un mil pesos bolivianos cada una; veinticinco por ciento. Lutgardo Villalba Rosso, doscientos cincuenta mil 00/100 pesos bolivianos; doscientas cincuenta cuotas de un mil pesos bolivianos cada una; veinticinco por ciento. Total aportes: un millón de pesos bolivianos. Un mil cuotas de un mil pesos bolivianos, cada una.— Cien por ciento. Por lo expuesto, el total del capital social íntegramente pagado por los socios, es de UN MILLON 00/100 DE PESOS BOLIVIANOS, representado por un mil cuotas, cada una de un mil pesos bolivianos, correspondiéndoles a cada uno el veinticinco por ciento del capital social de AFIBO.

QUINTA.- De acuerdo a disposiciones esenciales de la ley de sociedad de responsabilidad limitada de 12 de marzo de 1941, la responsabilidad de los socios queda limitada al monto y porcentaje de sus aportes; en la misma proporción de los aportes o cuotas de los socios, las utilidades y pérdidas, serán repartidas en la misma proporción cada año, de acuerdo a los balances aprobados por la asamblea de Socios, previo descuentos del cinco por ciento, destinado al fondo de reserva, siendo el aporte de los socios igual en cantidades, cuotas y porcentajes; cada uno de ellos tiene el mismo derecho para intervenir en los negocios de la sociedad, revisar y examinar libros, cuentas, ingresos, saldos y otros ítems de la contabilidad de la sociedad, revisar correspondencia, documentos y cuenta operación realice la sociedad.

SEXTA. Cada año los socios por lo menos una vez, se reunirán en Asamblea de Socios, que se llevará a cabo dentro de los tres primeros meses de cada año, a convocatoria por el Gerente General o a convocatoria por el Gerente General o Director Gerente, con la finalidad de conocer y aprobar el balance de la gestión anterior y tomar determinaciones para el mejor desenvolvimiento de la actividad de la sociedad. Cualquiera de los socios podrá solicitar la realización de otras asambleas extraordinarias, basta que uno de ellos represente más de la cuarta parte del capital pagado, mediante carta que dirija al Gerente, indicando los motivos de la Asamblea. El Gerente General, en la misma forma, podrá citar a una Asamblea General, cuantas veces considere imprescindible para la buena marcha de los negocios de la sociedad, debiendo para ello notificar mediante carta notariada a los demás socios.- En cada Asamblea, cada socio tendrá derecho a tantos votos como cuotas tenga pagadas al fondo social, pero en caso alguno podrá representar cada socio más del treinta y cinco por ciento del capital social.

SEPTIMA.- Para las decisiones que tome la Asamblea de Socios, se requerirá la mayoría de votos, o sea el cincuenta y uno por ciento de votos del capital social, con excepción de las resoluciones para las cuales la ley o los estipulados en la presente escritura de sociedad, requiera un porcentaje mayor o acuerdos por unanimidad.

OCTAVA.- En los casos que se decida modificaciones sustanciales en la escritura de constitución de la sociedad, cambios en el objeto y finalidad de la sociedad, fijación de mayor o menor responsabilidad de los socios, se requerirá el voto unánime de los socios, la misma; podrá representar en toda clase de reuniones nacionales o internacionales, a cualquier nivel y podrá delegar esta representación mediante autorización expresa; igualmente en caso de su atribución responder, recibir correspondencia, telegramas, telex, oficios, etc., en suma, el Administrador Gerente, podrá realizar toda clase de actos que sean indispensables y necesarios para la buena marcha de los negocios de la agencia.

FUNCIONES Y RESPONSABILIDADES DE LOS DEMAS SOCIOS.- La Agencia, para su buena organización y administración, ha visto por conveniente organizar los siguientes departamentos: de Ingeniería, a cargo del ingeniero José Miguel de Velasco, de Economía, a cargo del señor Ives Chávez Campos y de Finanzas, a cargo del doctor Lutgardo Villalba R.- En cada departamento, los mandantes socios serán responsables y atenderán según su especialidad los estudios, gestiones, evaluaciones, estudios, informes que se les encomiende en forma oportuna e inmediata se encargarán de organizar cada uno su departamento con material de información, estadísticas, bibliografía, documentación, que sirva para facilitar su trabajo; podrá requerir la intervención y contratación de técnicos, especialistas, asesores, cuando así lo requieran, previa aprobación del Director Gerente; será de su responsabilidad los informes evaluación, estudios, análisis que presente ante el Director Gerente, instituciones nacionales o del exterior; para casos de viajes, inspecciones, estudios en sitio, presentarán presupuestos para aprobación por el Director Gerente y con cargo a rendición de cuentas; serán prestarán toda la cooperación que requiera el Director Gerente para la buena marcha de la sociedad.

DECIMA.- Para el caso de que cualquiera de los socios fallecieran sus herederos podrán continuar en la sociedad dejando, a ellos la libre elección de la persona que los represente o el deseo de retirarse de la sociedad. En este último caso, el capital y las utilidades les serán devueltos y pagados, luego de haberse practicado la liquidación que involucre las deudas y obligaciones contraídas por la sociedad y en la proporción de sus aportes. El pago del capital y utilidades, podrá realizarse sin la aprobación respectiva del Balance correspondiente a la gestión durante la cual se produjo el fallecimiento del socio. Los herederos no podrán vender, transferir, a personas extrañas a la sociedad sus derechos, debiendo, por consiguiente, respetar la decisión expresa contenida en la cláusula décima tercera.-

DECIMA PRIMERA.- La sociedad podrá disolverse a los diez años, si es que no hubiera decisión de los socios de prolongarla por otro tiempo igual; podrá acordarse, por decisión mayoritaria de los socios, cuando se hayan perdido las expresamente a una Asamblea con este finalidad, por pérdida de más del cien cuenta por ciento del aporte de capital y otras disposiciones legales que determinan la disolución de la agencia.

DECIMA SEGUNDA.- El balance de cada gestión se cerrará el treinta y uno de diciembre de cada año y previa a aprobación se procederá a la distribución de utilidades de la haber previo el descuento del cinco por ciento que indica la cláusula quinta, salvo el caso que los socios, por mayoría, hayan resuelto reinvertir el total de las utilidades.

DECIMA TERCERA.- Las cuotas de los socios no podrán venderse, cederse, hipotecarse, disponerse a favor de personas extrañas a la sociedad, sino con el voto favorable de los socios que representa por lo menos el setenta y cinco por ciento de los votos o cuotas de capital.

DECIMA CUARTA.- Para el caso de que los socios hayan acordado la liquidación de la sociedad, se designará de Socios se designará a uno o más liquidadores, pudiendo ser socios o no procederán de acuerdo a las instrucciones específicas que se le de por escrito, y dispositivos legales pertinentes del Código Mercantil; pagará que hayan sido los acreedores de la sociedad. el saldo se procederá a distribuir a los socios de acuerdo al porcentaje de sus aportes.- La Asamblea fijará la remuneración que corresponda a él o los liquidadores.-

DECIMA QUINTA.- Las diferencias que se suscitaren entre los socios durante la vigencia de la sociedad, entre estos y los herederos y terceros que hayan convenido someterse a esta cláusula, serán resueltos en única instancia, sin derecho a apelación, por el tribunal del Departamento de Fiscalización del Banco Central de Bolivia, conforme por cuenta del perjudicado, gastos que demande el arbitraje comprometiendose los socios, herederos y terceros, a cumplir estrictamente el fallo del arbitro.-

DECIMA SEXTA.- Nosotros, lo abajo firmantes, declaramos en nuestra calidad de socios de la AGENCIA FINANCIERA BOLIVIANA, cumplir con todos los requisitos legales que el imperio de la ley nos impusiera para actuar dentro del país en forma legal y correcta, asimismo, declaramos nuestra entera conformidad en el texto íntegro y cada una de sus cláusulas de presente documento, someteiéndonos voluntariamente a su fiel y estricto cumplimiento.— Usted, señor Notario se ha de servir aludir las demás cláusulas de estilo y validez.—

La Paz, quince de mayo de un mil novecientos setenta y cinco.— Firmado: Lutgardo Villalba Rosso.— Abogado.— Firmado: Miguel Dueri A.— Carnet de Identidad Nº 228186.— La Paz.- Firmado: José Miguel de Velasco.— Carnet de Identidad Nº.— 222867.— La Paz.— Firmado: Lutgardo Villalba Rosso.— Carnet de Identidad Nº. 160060.— La Paz.— Firmado: Ives Chávez Champos — Carnet de Identidad Nº 248691.— La Paz.—

COMPROBANTE DE PAGO Administración Distrital de La Paz.- Número veintiun mil ciento noventa y cinco.— Fecha : La Paz. veinte de mayo de un mil novecientos setenta y cinco.— Nombre : Miguel Dueri Antomaria. José Miguel de Velasco. Lutgardo Villalba Rosso. Ives Chávez Campos.— Agencia Financiera Boliviana "AFIBO".— Cl. Nº.— Purmoeores.— Imponible.— Por ciento.— Impuesto.— Claves.— treinta y seis.- cero cinco.— Su pago en timbres y transacción del impuesto sobre compra situación de una sociedad de responsabilidad limitada, que girará bajo la razón social del cubro, con un capital social de un millón de pesos bolivianos.

- Dos por mil.— Dos mil.— Claves Treinta y cero cinco.— Actas notariales.— Uno por mil.— Un mil.— Claves Treinta y seis cero cinco.— Autorización.— Cien.— Claves Noventa y cinco, cero cinco.— Repositorio de comprobante.- Diez.— Son: Tres mil ciento diez 00/100 pesos bolivianos.— Sello: Pago Verificado.— Control — Caja.— Renta.— Sello. Pagado.— Dirección Regional de la Renta Interna.— La Paz.— Diez y nueve mayo un mil novecientos setenta y cinco. Caja Dos. Firmado: N. Rosales D.— Jefe de Recaudación.

CONCLUSION.- Es conforme continuidad original y comprobante de pago de impuestos a la Renta Interna documentos que llego de numerados rubricados por mí, el suscrito Notario han sido archivados en conformidad a dispuesto por los artículos treinta y uno y treinta y cuatro de la Ley del Notariado y del Código Civil, respectivamente.

Así dijeron, otorgaron y firmaron, presencia de los testigos Luis Leyton Garcia y José Flores Gómez, bolivianos vecinos de esta ciudad y hábiles por derecho.- Doy fe.— Firmado: Miguel Dueri A.— C.I. Nº 228186.— La Paz.— Firmado José Miguel de Velasco.— C.I. Nº 222867.— La Paz.— Firmado: Lutgardo Villalba Rosso.— C.I. Nº 160060 La Paz. Firmado: Ives Chávez Campos.— C.I. Nº 248691.— La Paz.— Firmado Luis Leyton G.— Testigo Firmado.— José Flores Gómez.— Testigo - ANTE MI: Jaime Trigo Paz.— Notario de Fe Pública.— Rubricas y sellos notariales.-

CONCUERDA el presente testimonio con la escritura matriz de su referencia, que en caso necesario me remito.— Se franquea a petición de AFIBO, después de confrontado y revisado texto, fiel y legalmente.—

LO OTORGO, SIGNO Y FIRMO, en la ciudad de La Paz, a los veintiun días del mes de mayo de un mil novecientos setenta y cinco años. Lleva adherido timbre de ley.—

Jaime Trigo Paz
Abogado
Notario de Fe Pública

Pero si dan ganas de haber nacido en la Edad Media!
Nada más picante y divertido
DEGAMERON PROHIBIDISIMO
La película más desnuda y "atrevida" del cine...
EASTMANCOLOR
MAYORES DE 21 AÑOS
OTRO SENSACIONAL IMPACTO de INCOPISA
Adriana Facchetti
Bruna Beani
Carla Mancini
Franco Agostini
Katia Chiani
PROXIMO PICANTE Y DIVERTIDO ESTRENO Cine SCALA
SOLO EN FUNCIONES DE TANDA Y NOCHE

PRESENCIA Deportes

La Paz, Bolivia, miercoles 18 de junio de 1975

Mañana llegan coreanas

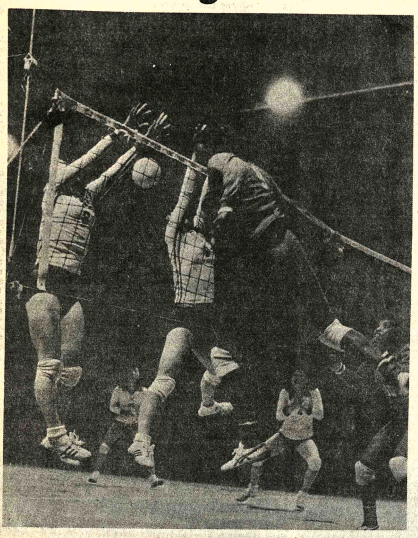

LAS COREANAS.- Esta foto corresponde a la actuación del seleccionado coreano en el Perú frente al equipo de ese país. Lucha Fuentes ejecutando un "mate". Al frente las coreanas, que llegarán mañana a nuestra ciudad.

...Por disposición de la Secretaría General de Deportes de la Presidencia de la República quedan suprimidos todos los pases libres al Coliseo Cerrado "Ciudad de La Paz" mientras dure la breve temporada internacional de volibol con participación de la selección femenina de volibol de Corea.

La determinación adoptada obedece al alto costo que demandará la presentación del mencionado conjunto en nuestra capital donde jugará los días 19 y 21 del presente. El día 20 las coreanas jugarán en un centro minero.

Los únicos carnets de ingreso libre que tendrán validez en la oportunidad será el que la SGD otorgó a periodistas deportivos nacionales que se encuentran en actual ejercicio de sus funciones.

ENTRADAS

A partir de hoy comenzarán a ser vendidas las entradas para el encuentro que las coreanas sostendrán frente al seleccionado nacional el sábado próximo en vista de que las del jueves ya están virtualmente agotadas. Las entradas son vendidas en el local de la SGD Ayacucho, esquina Comercio, en horas de oficina.

El 5 de julio llega club Estudiantes

Para el sábado 5 del venidero mes se oficializó el arribo a esta capital del primer equipo de básquetbol del club Estudiantes de Bahía Blanca-Argentina.

La confirmación de fecha se produjo ayer luego de una reunión que sostuvo el Secretario a.i. de Deportes Remberto Echavarría con personeros de la Embajada Argentina acreditada en el país.

Estudiantes de Bahía Blanca debutará el mismo día de su llegada en el Coliseo Cerrado "Ciudad de La Paz".

El lunes 7 y martes 8 del próximo mes el representativo argentino de básquetbol volverá a presentarse en el Coliseo de la calle Mexico.

El día 7 estudiantes de Bahía Blanca enfrentará al múltiple campeón nacional Ingavi, en partido auspiciado por el Círculo de Periodistas Deportivos de Bolivia, y la Secretaría de Deportes.

Posteriormente la Secretaría General de Deportes y Juventudes de la Presidencia de la República hará conocer los nombres de los otros dos rivales del plantel argentino. De todas maneras es casi seguro que un otro partido será frente a Litoral, y el restante con un combinado paceño.

Selección Argentina jugará el 27 en el estadio Capriles

La Selección Argentina llegará el 26 de Junio a La Paz, y al día siguiente jugará en el estadio "Félix Capriles" frente a su similar de Bolivia, en la primera versión por la Copa "Cornelio Saavedra".

El anuncio de ratificación llegó ayer de la AFA, señalando que todo esta dispuesto para la realización de este cotejo entre las dos selecciones nacionales.

La Federación Boliviana de Fútbol pidió a la Asociación de Cochabamba que tome las medidas del caso para garantizar el desarrollo de este match de caracter internacional.

INCORPORACIONES

Juan Américo Díaz de Bolivar, Jesus Reynaldo del Real Santa Cruz, y Windsor del Llano del Wilsterman, fueron incorporados a la selección nacional. Mañana deben estar estos jugadores en el hotel Repostero de Oruro.

En este sentido ayer fueron enviadas las respectivas notas de llamamiento

SELECTIVO

Por determinación del entrenador Freddy Valda, los jugadores Ismael Peinado, Jorge Campos y Oscar Pérez, pasaron a integrar la Selección Juvenil. Anteriormente estaban incluidos en el seleccionado de Mayores.

Bodas de Oro en el Tenis La Paz

En Sesión de Honor a realizarse a las 18.30 horas del próximo martes--en su sede de la Florida--el Club de Tenis La Paz será condecorado por el Supremo Gobierno con "El Cóndor de los Andes".

Para el efecto, el directorio de la benemérita entidad deportiva de nuestro medio, hace circular invitaciones a las principales autoridades nacionales políticas y deportivas, así como representantes de la prensa paceña.

En la oportunidad, cumplirá un programa especialmente preparado, el mismo que incluye la lectura de la Resolución Suprema respectiva mediante la cual se dispone la Condecoración.

El mismo día, a las 11 horas, se cumplirá una Misa de campaña. A las 12 habrá sesión de honor interna y a las 13 horas será descubierta una placa recordatoria a los socios fundadores de la institución.

Compañía Boliviana de Energía Eléctrica S.A.

Bolivian Power Company Ltd.

VENTA DE MATERIALES EN DESUSO

Se pone en conocimiento que tenemos los siguientes materiales para su venta:

210 Batería en desuso
3 Toneladas de Chatarra de fierro
2 Plataformas de madera para camión
1 Plataforma de camión incompleta
2 Carrocerías de camionetas a medio uso
1 Enllantadora para ruedas de tranvía
52 Tranformadores quemados

Los interesados podrán pedir informes en nuestros almacenes de la Avenida Montes esquina Uruguay. (Challapampa)

Compañía Boliviana de Energía Eléctrica S.A.

Bolivian Power Company Ltd.

CONVOCATORIA A PROPUESTAS PARA LA PROVISION DE CAL APAGADA.

Se invita a presentar propuestas para la provisión de 260 toneladas métricas mensuales de CAL APAGADA.

El Pliego y condiciones generales serán proporcionados a los interesados en la oficina de Promociones de la Compañía, Plaza Venezuela 102.

Las propuestas se las recibirán hasta el día 24 de junio 1975.

Desde la TRIBUNA

Por: Tito de La Vila

El fraude en el fútbol

- En los últimos años se ha ido acentuando el poco rendimiento de los equipos extranjeros de fútbol que vienen a nuestro país. Raras han sido las oportunidades en las que los visitantes han conformado a los aficionados locales. Generalmente, las actuaciones han sido mediocres o malas, y el público se ha sentido defraudado totalmente.

Ferrocarril Oeste no ha sido la excepción. El equipo argentino no brindó absolutamente nada de lo que ese plantel hace habitualmente en Buenos Aires, para llegar a ocupar el segundo puesto del torneo Metropolitano de la AFA. Desde luego que el hecho de llegar poco antes del partido atenúa un tanto el cargo que se le hace, pero no justifica la falta total de voluntad para jugar por un lado, y la intención de defenderse solamente, sin intentar siquiera mostrar un juego ofensivo.

Es hora de que las autoridades deportivas en general dispongan las medidas adecuadas para que en el futuro no se repitan los fraudes a los que ya nos tienen acostumbrados los equipos del exterior. Y para que ello se concrete es preciso que los contratos a firmarse estén debidamente garantizados para la parte contratante. Será imprescindible introducir una cláusula en la que se especifique que la bolsa podrá ser reducida en caso de que el plantel contratado no rinda de acuerdo a sus antecedentes. Inclusive podría introducirse una variante, consignando que el visitante percibirá la bolsa de acuerdo al partido ganado, empatado o perdido. Esta especificación permitiría que el equipo visitante se esfuerce al máximo para ganar sus compromisos en canchas nacionales, dejando de lado la especulación hacia un resultado que prácticamente no les interesa porque saben que la bolsa les será cancelada igual en su integridad, sea cual fuere el ganador.

No es posible que los aficionados sigan sufriendo estos fraudes, pagando elevadas sumas de dinero para observar espectáculos que al final de cuentas no valen ni la mitad de lo que se cobra.

Bolivia debe ser el único país donde los equipos extranjeros salen siempre con la suya, porque en otros, se han aplicado frecuentemente sanciones pecuniarias y hasta de otra índole. Concretamente, en el Perú, en numerosas oportunidades las autoridades deportivas han retenido las bolsas de diferentes equipos extranjeros para penalizarlos por la bajas actuaciones, y en otros casos por actitudes de indisciplina que ocasionaron incidentes de proporciones mayúsculas.

Es tiempo de que aquí ocurra lo mismo, porque no con el pretexto de la altura los equipos extranjeros vienen en un viaje turístico, haciéndose ver en la cancha, y llevándose los dólares con toda tranquilidad. Eso debe terminar.

Bolívar seguirá jugando en el campeonato paceño

Bolívar revocó su decisión y seguirá jugando en el torneo paceño de fútbol. El elenco "celeste" aceptó la proposición del Consejo Central para continuar su campaña en la segunda rueda e intervenir en la rueda de reclasificación que le permitirá ser finalista para la Copa "Simón Bolívar".

Esta "liguilla" extra está sujeta a las siguientes determinaciones:

1.- Se jugará la competencia denominada "reclasificación" con la participación de cuatro equipos, incluyendo a Bolívar, al término de la segunda rueda.

2.- Si Bolívar no ocupara el cuarto puesto al término de la segunda fase, entrará como quinto equipo a participar en la reclasificación.

3.- Si The Strongest no ingresa entre los cuatro equipos A la "Liguilla", Bolívar entrará a esta fase sin tener en cuenta el puesto que ocupe al término de la segunda rueda.

4.- Todos los equipos podrán incluir a seis jugadores extranjeros en cancha, en la segunda rueda, pero solo aquellos que actualmente están inscritos.

5.- Mañana se reunirá el Consejo Central para determinar la modalidad del torneo de reclasificación.

6.- La iniciación del torneo nacional sufrirá upa postergación de casi 20 días.

7.- El Consejo Central otorgó esta posibilidad a Bolívar que, luego de consultas con la plana mayor "celeste" revocó su anterior decisión y decidió jugar la segunda rueda con la gente que actualmente tiene.

PROGRAMACION

Este sábado 21 se jugará la segunda fecha de la segunda rueda, con el siguiente rol de cotejos, Estadio "Luis Lastra", de Sopocachi: Hrs. 13.50.- 31 de Octubre vs. Pigaro Hrs. 15. 50.- Chaco Petrolero vs. Bolívar. Domingo 22: Hrs. 13.50 .- Municipal vs. Always Ready y The Strongest con Litoral.

El valor de entradas es el siguiente:

General $b. 20.00 y en el cerro, costará la entrada 10.00 pesos bolivianos.

Hoy las autoridades de la AFLP realizarán una inspección al estadio "Luis Lastra", donde se adoptarán medidas complementarias para las casetas de transmisión, palco de pr... y seguridades para el pú...

La reunión de anoc... prolongó por espacio de cuatro horas y media.

En realidad fue la re... más intensa que presidió Laquis quien gracias a s... bilidad supo sacar a flote u... tuación realmente difíc... lamentó por otra par... fallecimiento de la señor... dre del Tesorero de la ... Juan de Dios Roca. el Clu... Strongest hace llegar sus ... das condolencias a la fami... este destacado dirigente.

Ferrocarril Oeste gana en el Beni

- TRINIDAD, JUN... (PRESENCIA).-- (Gent... de Radio Serrano).- Ante... completo en el estadio d... capital, Ferrocarril Oes... Buenos Aires-Arge... superó esta tarde a la ... ción del Beni por 4 gole...

El partido tuvo tr... parejo y fue agradable... vista por la sucesión d... goles.

Por el equipo visi... marcaron: Vidal, en... oportunidades; Ibañe... Sotelo Por el equipo due... casa, lo hicieron Orihu... Reynaldo, este último e... dos oportunidades. Uno de... goles fue de penal. E... primera vez en el his... deportivo del Beni un... equipo argentino juega... canchas locales.

Independiente y Unión Española cotejan hoy

SANTIAGO DE CHILE, 17 (AP).- Independiente de Argentina y Unión Española de Chile se enfrentarán mañana a las 20.00 (19:00 EST) en el primer encuentro de la final de la Copa Libertadores de América.

Se anticipa una concurrencia de 80.000 personas en el Estadio Nacional.

La delegación de Independiente es esperada esta tarde e inmediatamente se dirigirá al Estadio Nacional para una práctica de reconocimiento del terreno.

Los chilenos están concentrados en un balneario termal fuera de la capital y sólo se trasladarán aquí al mediodía de mañana.

El desquite se jugará el 25 de junio en el estadio de Independiente en Avellaneda.

En semifinales Independiente, actual campeón de América, eliminó a Cruzeiro de Brasil y Rosario Central, de Argentina.

Unión Española tuvo un camino más largo. Ganó una ronda eliminatoria al campeón chileno Huachipato y a los equipos bolivianos de Jorge Wilstermann y The Strongest. Posteriormente eliminó en semifinales a Universitario del Perú y Liga Deportiva de Ecuador.

El ganador de la final americana enfrentará a Bayern Munich, de Alemania, por la Copa Intercontinental.

Según declaraciones del entrenador argentino Pedro Dellacha en Buenos Aires, su alineación de mañana será: Pérez, Comiso, SA, Semenewic, Pavoni, Galván, Rojas, Bochini, Bertoni, Ruiz-Moreno y Balbuena.

Hay demanda de entradas para ver a Boca en Oruro

Cuatro mil entradas fueron reservadas ayer en la ciudad de Oruro por los Sindicatos Mineros, Siglo XX y Huanuni. El anunció se conoció en la AFO.

La presentación de Boca Juniors de Argentina ha causado gran expectativa en los centros mineros que tendrán la oportunidad de apreciar el juego de este famoso conjunto argentino.

ESTADIO

El Lic. Jaime Soria Galvarro, presidente de la AFO dijo a PRESENCIA, que es deber de las autoridades prestar la colaboración a Oruro, ya que ayer la empresa encargada de la ampliación del estadio "Jesús Bermudez", demolió la paredes que separan las graderías, constituyendo un serio problema para la AFO.

El domingo tendrá que acudirse a las fuerzas de la Policía para que resguarden en su integridad dichas graderías que antes tenían un amurallamiento. El Lic. Soria explicó que la compañía EIAL debe trabajar con las graderías y no con la parte de atrás, donde realmente el estadio no debe ser tocado sino en el interior.

En lo referente al esfuerzo que demanda la Presentación de Boca, el Lic. Soria, dijo que esperaba ahora el respaldo del público orureño, ya que la actuación de Boca Juniors es un riesgo económico.

importadora FERNANDEZ

JENARO SANJINES 439 43...
TEL. 64529 55641
CASILLA 5174

ORURO: HELADERIA "UNION" 6 de Octubre esq. Rodriguez Tel, 50168

SUCRE: "FRIAL COPACABANA" Arenales 11 Tel. 2695

POTOSI: "ROTISERIA "LA PRINCESA" Héroes del Chaco esq. Oruro Tel. 2053

LLANTAS YOKOHAMA

A PRECIOS DE LOCURA

EN HOMENAJE A LA PAZ Y AL SESQUICENTENARIO DE LA FUNDACION DE LA REPUBLICA

MEDIDA	PRECIO ANTERIOR	PRECIO ACTUAL	AHORRO
735 x 14 (E78x14)	$b. 700.-	$b. 560.-	$b. 140.-
775 x 14 (F78x14)	700.-	560.-	140.-
560 x 15 Pantanera	700.-	580.-	120.-
735 x 14 (E78x14) Blanca	800.-	650.-	150.-
560 x 15 Banda Blanca	720.-	600.-	120.-
735 x 14 (E78x14) Pantanera	1.000.-	850.-	150.-
775 x 14 (F70x14) GT Special	1.200.-	900.-	300.-
700 x 15 Pantanera	1.350.-	1.100.-	250.-
750 x 20/12 Semipantanera	2.800.-	2.450.-	350.-
825 x 20/14 "	3.100.-	2.800.-	300.-
900 x 20/12 "	3.800.-	3.400.-	400.-
1100x 20/16 "	5.100.-	4.700.-	400.-
1100 x 22/14 "	5.100.-	4.600.-	500.-
1100 x 22/16 "	5.700.-	5.200.-	500.-
1200 x 20/14 "	5.400.-	4.700.-	700.-
1200 x 20/16 "	6.200.-	5.600.-	600.-
1200 x 20/18 "	6.700.-	6.100.-	600.-

IMPOR EXPORT

INTERAMERICANA LTDA.

Av. Montes 452 al lado de Transportes INGAVI.
Tel. 27947 La Paz.
En Santa Cruz calle Vallegrande Nº 785.-
Tel. 2-6034.

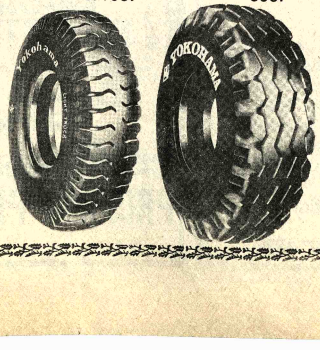

GANE MAS DINERO COMO TECNICO ELECTRICISTA

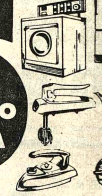

Para el buen Técnico en Electricidad no existe nunca ... desempleo, pues en esta era de progreso todas la... actividades modernas, tanto industriales, comerciales ... del hogar, dependen de la ELECTRICIDAD.

Con el "Método Visual," exclusivo de Hemphill School... en poco tiempo será usted un experto en:

- Reparación y Servicio de Enseres domésticos y comerciales;
- Reparación de Motores Eléctricos;
- Soldadura de Arco (Eléctrica);
- Aire Acondicionado y Refrigeración doméstica y comercial; y, en general, en todos los ramos de la Electricidad.

Nuestro curso incluye Valioso Equipo Profesional, Sin Costo adicional.

Pida folleto Gratis

CONJUNTO DE HERRAMIENTAS

COMPROBADOR PROFESIONAL HEMPHILL

Boquerón Defensores de Aliguatá, Pasaje No. 44, La P...

RECORTE Y ENVIE ESTE CUPON HOY MISMO

Hemphill Schools Depto. AF6-2B

Boquerón Defensores de Aliguatá, Pasaje No. 44, La Paz.

Sírvase enviarme GRATIS su folleto que explica como asegurar ... porvenir, aprendiendo en mi casa: ELECTRICIDAD DOMESTICA Y COMERCIA...

Nombre _____ Edad _____

Dirección _____

Población _____ Prov. o Edo. _____

Si Usted desea información telefónica para ... mayor rapidez, diríjanos al tel. 41 318